Impresso nas machinas rotativas de MARINONI.

Correio da Manhã

Director -- EDMUNDO BITTENCOURT

Impresso em papel da casa P. PRIOUX & C. -- Paris

ANNO XII—N. 4.014 | RIO DE JANEIRO—SEGUNDA-FEIRA, 15 DE JULHO DE 1912 | Redacção—Rua do Ouvidor, 162

Registro literario

"Instrucção Civica"

Do valor da doutrina juridica professada no trabalho recentemente publicado pelo dr. Silva Marques incumbe mais especialmente ao redactor da Chronica Judiciaria dizer aos leitores do *Correio da Manhã* o que julga e o que pensa.

A mim compete apenas assignalar a importancia e a utilidade didactica da obra, que vem corresponder a uma exigencia do programma das nossas escolas publicas, no qual muito acertadamente se incluiu o ensino dos direitos e dos deveres do cidadão, ministrando-se á puericia os rudimentos indispensaveis da instrucção civica, tão esquecida e descurada entre nós.

Considerado sob esse aspecto, o livro de Silva Marques é daquelles que a velha chapa registra como *preenchedores de uma lacuna*, e, não só apparece em momento opportunissimo de reacção da cultura contra o despotismo da força e da brutalidade arma a contra o direito e a lei, como vem prestar um inestimavel serviço á nossa abundante mas pouco excellente literatura didactica, na qual escasseiam obras de tal quilate, mórmente na especialidade que o valente publicista escolheu para campo fertil de ensinamento e de doutrina ás intelligencias infantis.

Visando a formação do caracter e do espirito do futuro cidadão, membro de uma democracia que vae sendo descaradamente aviltada e prostituida pelos interesses inconfessaveis da mais baixa e sordida politicagem, forra a alma da creança com o escudo de resistencia que forçosamente se forma com as noções geraes do direito e particularmente do direito constitucional, além das que se referem aos deveres do cidadão, ao culto da patria e aos symbolos nacionaes.

Por todas essas razões, é o livro de Silva Marques um trabalho de valor inestimavel e um serviço relevantissimo prestado patrioticamente á causa do ensino.

Aqui lhe deixo os meus mais sinceros e enthusiasticos applausos.

* * *

"De Monroe a Rio Branco", por Helio Lobo.

Alto funccionario do Ministerio das Relações Exteriores, antigo auxiliar do arbitro do Brasil no Tribunal Arbitral Brasileiro-Boliviano, antigo secretario da Delegação do Brasil á IV Conferencia Pan-Americana, ha muito que o sr. Helio Lobo se vem recommendando pelos seus admiraveis e valiosos estudos de historia e diplomacia americana.

De taes estudos, publicados em revistas e periodicos, fez o autor o presente volume, que tira o seu titulo do primeiro e ultimo daquelles trabalhos; dizendo, um, de Monroe e da sua obra, resumindo o outro em Rio Branco — pae e filho — o espirito tradicional da politica externa brasileira.

Através das paginas intercaladas avultam quatro bellos capitulos a que servem de assumpto: *A Assembléa do Isthmo, A Primeira Conferencia de Lima, A Assembléa de Buenos Ayres* e *Tentativas de uma codificação*.

Interessantissima e digna de leitura, principalmente dos nossos rhetoricos mais ignorantes do verdadeiro sentido e das origens da doutrina de Monroe, é a parte inicial da obra, em que estuda o autor a luta iniciada em 1810, e só concluida em 1824, pela terminação da politica colonial, assignalada pela emancipação das colonias hespanholas da America.

A acção de George Canning e James Monroe, entre os quaes a historia escreveu luminosamente, nessa campanha, o nome de John Quincy Adams, é conscienciosamente estudada á luz do criterio historico e dos documentos politicos do tempo, transmittindo aos leitores uma noção exacta e perfeita do grande duelo diplomatico de que resultou a memoravel mensagem de Monroe, lida ao Congresso Americano em 2 de dezembro de 1823.

Egual ao inicio, e ás outras partes que se lhe seguiram, é o remate da obra do sr. Helio Lobo, em que se patenteia pela citação de innumeros trabalhos em prol da paz e da harmonia do continente, o espirito tradicional da politica americana adoptada pelo Brazil e resumida pelo barão do Rio Branco, em certa imagem de um discurso proferido no congresso scientifico reunido nesta cidade:

"Elles dirão, sem duvida, que viram uma bella terra, habitada por um bom povo; terra generosa e farta, povo laborioso e manso, como as colmeias em que sobra o mel. Não ha aqui quem sustente invejas contra os povos visinhos, porque tudo esperamos no futuro; nem odios, porque nada soffremos delles no passado. Um grande sentimento nos anima: o de progredir rapidamente, sem quebra das nossas tradições de liberalismo e sem offensa dos direitos alheios."

Em resumo: o livro do sr. Helio Lobo, ora publicado, é mais um trabalho de valor e uma valiosissima contribuição para a historia da diplomacia americana, traduzindo ainda o esforço nobre e patriotico de pôr em evidencia o papel glorioso que nella tem representado o Brasil, tanto no Imperio como na Republica.

Não é preciso mais para encarecer a excellencia do seu merecimento e os applausos de que se torna por elle credora a festejada penna do publicista e do diplomata.

* * *

"A Geographia da Politicagem", por Sylvio Romero.

E' um pequenino e resumido opusculo, de 14 paginas, em que prega o autor a reacção immediata á prepotencia e ao despotismo exercido pelo centro politico do paiz contra os Estados do norte da Republica, ensinando ao mesmo tempo aos ignorantes mentores da nossa nacionalidade qual a divisa geographica pela qual se deveria classificar as nossas circumscripções territoriaes em Estados do Norte e Estados do Sul do Brasil.

Muito racionalmente inclue o autor entre os primeiros Matto Grosso, Goyaz e a maior parte de Minas, que, com grave injuria feita ao bom senso e á Geographia, são geralmente considerados como pertencendo ao segundo grupo.

O escripto de Sylvio Romero é mais um trabalho de [illegible] competentissimo, e um grito de patriota, cuja alma se confrange e se revolta, deante das torpezas e das miserias politicas da nossa terra.

Não é preciso dizer quanto elle vale.

OSORIO DUQUE-ESTRADA

Traços da Semana

Amigo leitor:

Segundo a formula consagrada do estylo epistolar, eu desejo, antes de mais nada, que estejas de saúde perfeita. Peço-te que te não impressiones com o meu ar abatido e triste nem o julgues effeito porventura da luta do Quintino.

Venho fazer-te, compungido, as minhas despedidas. Esta columna é hoje suspensa. Pela ultima vez — quem sabe? — eu te dirijo a palavra. Segunda-feira proxima, ao desdobrares o jornal, ella estará occupada por outra literatura mais proveitosa que as phrases desbotadas com que eu, ha não sei quantos annos, te entedio o bom humor. O importuno sujeito que a subscreve, longe de ti, encostado á amurada de um paquete, olhará o mar e o céo, cheio de saudades. Elle levará comsigo a duvida, a incerteza, o temor de que não te possa rever e nem volte a esta cavaqueira semanal.

Porque, afinal, eu cultivei comtigo uma amizade recta e cheia de lealdade. Lembras-te do dia em que te appareci pela primeira occasião? Era um domingo, tão radioso e grande como este de hoje em que molho no tinteiro a penna para te dizer adeus. Tu estavas de pyjama, na tua varanda, com um numero do *Jornal do Commercio* sobre os joelhos e lias as cotações da Bolsa. Os creados retardavam te o almoço e tu te alarmavas com a idéa de perder o grande-premio do Jockey Club. Parece que foi hoje que isso se deu... Eu entrei, com o meu ar timido de desconhecido. Tu me acolheste, ali mesmo. No teu semblante, divisei a irritação que te causava o visitante. Aliás, eu estava avisado de que eras impaciente e neurasthenico.

Mas, fizemos, assim mesmo, uma camaradagem cordial. Essa camaradagem, cultivei-a como pude. E durante tempos e tempos, só por motivos imprevistos e alheios ao meu desejo, deixei aos domingos de ir á tua varanda, interromper com o meu cavaco a tua leitura das cotações da Bolsa. Fiz-me intimo da casa. Por fim, almoçava comtigo; amimava os rostinhos brejeiros de teus filhos menores; tinha distincções e era um freguez de teus excellentes charutos de Havana, que nunca me deixaram, verdade seja dita, de completar a digestão, após o licôr, que tu mesmo em casa fabricavas — lembras-te? — segundo a receita de um benedictino teu amigo.

Minha palestra podia não te agradar; mas era, para mim, um prazer de que só muito especialmente eu me privava. Acabámos não passando um sem o outro. Bem me recordo daquelle domingo triste da minha grippe, em que me foste visitar desolado e me confessaste que a tua varanda amanhecera deserta, sem que ao menos te surgisse o padre Felisberto, aquelle que gostava da tua sopa de ervilhas e jogava o gamão...

Já vês, meu amigo, como são para mim deliciosas essas reminiscencias. Não tive animo de voltar hoje á tua casa. De lá sairia mais triste do que entrasse. Não me conformaria com o transpor o velho portão de ferro, que tu pintas burguezmente de branco, e saber que era uma despedida o que eu te ia fazer, uma despedida de lagrimas, que me custaria muito, e com a qual o teu canario belga talvez fosse o unico que se não commovesse. A manhã fresca de tua chacara, debaixo da mangueira secular que alimenta as gulodices dos teus filhos, eu a iria gosar sabendo que era pela ultima vez que ella me alegraria a alma; e nem teria disposição, meu caro amigo, para continuar a nossa controversia sobre Aristoteles, sorvendo o café que as tuas cozinheiras sabem preparar tão bem, sob a vigilancia e as ordens de tua esposa, uma santa que Deus haja em bom logar. Lagrimas, lagrimas de despedidas, como tenho dellas cheios os olhos! Ha dois dias que não faço senão chorar...

Por isso, decidi escrever-te. Esta carta é a minha despedida. Não te digo se volto cedo de minha viagem, porque eu mesmo não sei quando volto ou se volto... Pódes mostrar estas linhas commovidas a toda a tua familia. Deves lel-as mesmo á tia Josepha, como um preito á habilidade que ella demonstra na confecção desses gostosos *pudings* de laranja, aos quaes sempre agradecido será, mesmo de longe, o meu exigente appetite.

A ti, meu amigo de todas as semanas, um abraço enorme, caloroso, cheio de saudade.

Tu foste o camarada melhor que encontrei, tropeçando por esta existencia atribulada. Foste, na extensão da palavra, um dedicado, que perdoava os meus defeitos e exaltava as minhas qualidades com uma benevolencia que muitas vezes me confundiu.

Certo, as minhas idéas, manifestadas nas nossas palestras, nem sempre te agradavam. Se eu te contrariava nos teus sentimentos, nas tuas paixões, nos teus zelos, tu te annuviavas de máus humores. Uma occasião chegaste-te a zangar. Eu é que não me zanguei e, no domingo immediato, voltei ao cavaco, aos charutos e á varanda... Neste caso, tu eras um censor severo, que eu temia. Mas quantas vezes, em compensação, tu te riste á grande, quando eu, entre góles de café, debaixo da mangueira, surzia os teus desaffectos! E' que, explorando as tuas paixões, lisongeava-te; eu não tomavas *poses* e attitudes de critico, porque te tornávas o espectador das minhas cabriolagens, num scenario bucolico como esse da tua chacara.

O que vale é que, arrostando essas intermittencias dos meus e dos teus odios, o que peirou sempre acima de tudo foi a nossa amizade. Só em razão della eu me compunjo ao fazer a caixa de papel e começar esta carta de despedida. O abraço que te envio, peço-te que não m'o renoves a bordo, no paquete, porque a minha alma se diluiria apertando-se os teus ossos que são, graças a Deus, bem resguardados por magnificas carnes de homem bem nutrido.

Desta columna, onde me acho, na ultima segunda-feira que passo no Rio, eu me transporto para muito longe. De lá, poderia continuar estas mesmas palestras, embora sem gozar as delicias da tua varanda. Ellas viriam, neste caso, pelo telegrapho, — o que seria verdadeiramente absurdo, dado que as despesas se tornariam superiores aos nossos orçamentos e o máu serviço muitas vezes nos impediria de conversar.

Assim, devemo-nos conformar com o destino que as coisas tomam, muitas vezes contra a nossa vontade. Eu deixo, por tempo indeterminado, para sempre talvez, a tua varanda. Despedindo-me de ti, solicito-te um favor. Em duas palavras o enunciarei.

Deves te recordar de que, quando te visitei pela primeira occasião, tu me offereceste, para que eu me sentasse, uma poltrona macia de couro. Accommodado nessa poltrona é que fiz comtigo as minhas primeiras relações. Desde então, ella nunca mais deixou de me receber, nos nossos domingos de cavaco.

A poltrona, meu amigo, fica vasia. Eu a comparo com a columna prazenteira que, durante alguns annos, no *Correio da Manhã*, acolheu os *Traços da Semana*. Peço-te que a guardes com o religioso carinho que ella me merece. Que a poeira não a arruine nem o cupim a damnifique tão cedo. Quem sabe se ainda servirá?

Digo-te, meu amigo, cordealmente, adeus.

COSTA REGO

Topicos e Noticias

O TEMPO

Madrugada com orvalho e manhã com nevoeiro; mas do meio-dia para a tarde brilhou esplendido sol de raios suavisados pelas virações hybernaes. A temperatura foi bastante agradavel variando entre um maximo de 22°,1 e um minimo de 16°,7.

HONTEM

INTERIOR — Foi disputado no prado Jockey Club o Grande Premio 16 de Julho (15 contos), ganho pelo cavallo Aventureiro, dirigido pelo jockey chileno Gregorio Herrera.

* Houve *matinée* no Theatro Municipal, sendo cantada a opera do maestro Arrigo Boito, *Mefistofele*.

* Realizou-se no theatro Carlos Gomes uma sessão civica promovida pelo Circulo dos Operarios da União, em commemoração á tomada da Bastilha.

* No Apostolado Positivista realizou-se uma conferencia publica em commemoração á data de 14 de julho.

EXTERIOR — Regressaram a Buenos Aires os ministros que acompanharam o presidente Saenz Peña na sua viagem a Tucuman.

* Em Buenos Aires correu no meio da maior animação o banquete realizado no Club Francez daquella cidade, em commemoração á data de 14 de julho.

* Correu em Santiago que o ministerio chileno apresentará hoje a sua renuncia collectiva ao presidente da Republica, sr. Barros Lerico.

* Falleceu em Buenos Aires a viuva do millionario portuguez Almeida da Rocha.

* Em Paris foi enthusiasticamente festejada a data de 14 de julho.

HOJE

Está de serviço na Repartição Central de Policia, o 3° delegado auxiliar.

* O Correio expede malas pelos seguintes vapores: "Provence", para Santos e Rio da Prata; "Tropeiro", para Santos, S. Francisco, Rio Grande, Pelotas e Porto Alegre; "Cap Roca", para Bahia e Europa, via Lisboa; "Numantia", para Santos, São Francisco, Paranaguá e Rio Grande do Sul; "Zeelandia", para Bahia, Recife, Dakar e Europa, via Lisboa.

Missas

Rezam-se as seguintes, por alma de:

Rosa Pereira Fontes, ás 8 1/2 horas, na egreja de Nossa Senhora de Lourdes;

João Antonio Ruiz Dantas, ás 9 1/2 horas, na egreja de S. Francisco de Paula;

Durval Pedro Xavier de Brito, ás 9 horas, na egreja da Beneficencia Portugueza;

Guiomar Austin, ás 9 1/2 horas, na egreja do Santissimo Sacramento;

Maria Lopes da Silva, ás 9 horas, na egreja do Santissimo Sacramento;

Maria de Freitas, ás 9 horas, na egreja de São Joaquim;

Antonio Lopes, ás 8 1/2 horas, na capella de Nossa Senhora do Amparo, em Cascadura;

José da Silva Soares, ás 9 horas, na capella de S. José;

José Ferreira de Souza, ás 9 1/2 horas, na egreja de S. Francisco de Paula.

Reuniões

Effectuam-se as seguintes, além das annunciadas na *Vida Operaria*:

Ger. Cap. dos Cav. Noach, ás horas do costume;

Associação Beneficente Homenagem a Bittencourt da Silva, ás 7 horas;

Centro Beneficente D. Amelia, Rainha de Portugal, ás 7 horas;

Centro H. M. de Albuquerque, ás 7 horas.

Secção Livre

Publicamos:

Nutrogenol.

Guaratiba.

Dr. Leonidio Ribeiro.

Attesto.

Dentição das creanças.

A' tarde e á noite

Theatro Municipal — *La Traviata*.

Theatro Apollo — *Theodoro & C.*

Theatro Recreio — *O rei das montanhas*.

Theatro S. Pedro — *Peço a palavra*.

Cinema-Theatro S. José — *Forrobodó*.

Cinema-Theatro Rio Branco — *O Carnaval*.

Cinema-Theatro Chantecler — *A princeza dos dollars*.

Cinema Avenida — Bellos *films*.

Cinematographo Parisiense — Sublimes *films*.

Cinema Ouvidor — *Films* bellissimos.

Cinema Ideal — Mais novo programma.

Cinema Paris — Magnificos *films*.

Cinema Maison Moderne — Programma novo.

Cinema Odeon — Soberbos *films*.

Cinema Pathé — Sensacional programma.

Cinema Lapa — *Films* sumptuosos.

Palace-Theatre — *Chic* espectaculo.

Parque Fluminense — Novo programma.

Circo Spinelli — Grande funcção.

O marechal, compungido deante do cadaver de Quintino Bocayuva, quiz fazer a sua phrase e declarou:

— Era tão meu amigo! E dava-me conselhos tão bons!

Ora, todos vêem que estas palavras são de uma hypocrisia flagrante. O marechal não é homem accessivel a conselhos. Nelle, o que influe é a paixão pessoal, o odio pequenino, rasteiro. De Quintino exaltou-se no Senado a tolerancia como a sua qualidade principal na politica. Entretanto, ninguem sabe que o marechal seja tolerante.

Ainda ha pouco, porque se apresentava na Camara uma proposta de cumprimentos ao sr. Ruy Barbosa, foi o irmão do marechal que a impugnou com o seu voto, arrastando a massa amorpha de que se compõe a maioria do Congresso. O que o irmão da Camara fazia não deixava de ser o que o irmão do Cattete impunha.

Cita-se este caso por ser o mais recente e está, portanto, nas condições de melhor definir a personalidade actual do presidente da Republica. De resto, a intolerancia tem sido a nórma commum do governo e não é senão de intolerancia em intolerancia que o marechal decaiu perante a opinião publica. A intolerancia tem-no feito vibrar golpes tremendos no espirito e na letra da propria Constituição.

Se os conselhos de Quintino eram os de um homem tolerante, como o qualificou, aliás com alguma justiça, o sr. Pinheiro Machado, o marechal nunca os ouviu, porque tem sido até hoje de uma intolerancia sem limites.

Essa phrase, deante do cadaver de seu amigo, não podia ser senão filha da hypocrisia.

O ministro da Fazenda concedeu 90 dias de licença, para tratamento de saude, ao 2° escripturario do Tribunal de Contas, Antonio Maximo Nogueira Penido.

Emquanto se suppunha que o conde de Frontin fosse capaz de emendar os seus erros, era natural que contra elle corressem as censuras, os ataques pela má administração da Estrada de Ferro Central do Brasil. Agora, porém, que todo o mundo sabe que elle não passa de um perfeito exemplar de paranoico, ou em phrase terra a terra, — de um bem acabado typo de maluco, para cuja enfermidade mental não ha remedio interno ou externo, toda a responsabilidade do descalabro da administração da Central ha de cair inteira sobre aquelle que tinha o dever de removel-o desse importante cargo.

Ora, pela natureza das attribuições conferidas aos secretarios ou ministros de Estado, cabia ao dr. José Barbosa Gonçalves providenciar no sentido de livrar aquelle proprio nacional da acção destruidora de um irresponsavel; entretanto, vamos deixar de parte esse ministro, porquanto sabemos que, pela vontade de s. ex., o sr. conde de Frontin já ha muito estaria alijado da direcção da Central. Quem está a mantel-o nesse cargo, com insolente capricho contra o clamor publico, é o sr. presidente da Republica. E esse proceder insolito do marechal é determinado por sua gratidão para com o conde de Frontin, por lhe haver este promovido e arranjado a propriedade de uma casa, logo no primeiro anniversario de sua presidencia. De sorte que o sr. marechal Hermes, para testemunhar com todo o seu affecto cordial, o immenso sentimento de gratidão para com o promotor de tão magnifico presente, fecha os olhos ao espectaculo calamitoso da desorganização da Central, dá de hombros em face dos clamores contra os desatinos do conde, como si a um chefe de Estado fosse permittido zombar assim da opinião publica.

Não ha ramo da administração dessa estrada que não esteja em completo desmantelo.

Na secção dos telegraphos, chegou a Central a essa perfeição inimitavel: Em varias estações dessa via-ferrea, não ha mais papel apropriado para expedição e recebimento de telegrammas! Em pedacinhos de papel de embrulho ou na margem de pedaços de jornal é que esse serviço é hoje feito!

Não estamos inventando: temos aqui sobre a mesa uma porção desses exemplares da ideal direcção da Estrada de Ferro Central do Brasil!

Mas que vale tudo isto deante da resolução do marechal? — O conde de Frontin não sáe, não sairá do seu posto! Succeda o que succeder, o seu logar é ali, rebentando verbas, escangalhando carros, quebrando os ossos do proximo, desorganizando tudo. Porque no sublime entender do marechal, não se rompem os laços do coração, estreitados por meio de uma casa com chave d'oiro, por causa de um mesquinho interesse publico...

Realiza-se hoje, ás 3 horas da tarde, na séde d'A Equitativa, o sorteio trimestral, em dinheiro, das apolices desta sociedade de seguros.

O Congresso Nacional já promulgou uma lei mandando pagar soldo dobrado ás viuvas dos militares que pereceram no desastre do *Aquidaban*, occorrido em 1906, considerando que elles succumbiram em serviço da patria. Por que não estender essa medida ás viuvas dos militares tragados pelo oceano no bojo do *Solimões* em 1892, quando em viagem para o sul com destino a Matto Grosso? E' sempre conveniente que na pratica de actos como esse, não haja iniquidades que os deformem.

E', pois, justo reconhecer que ás viuvas dos infortunados officiaes do *Solimões*, cabem os mesmos direitos e as mesmas vantagens que ás dos victimados pela explosão do *Aquidaban*.

Na Caixa de Amortização pagam-se hoje os juros das apolices da divida publica, relativos ao primeiro semestre do corrente anno, aos possuidores das letras J. a K.

O deputado Firmo Braga, do Pará, recebeu hontem, de importante chefe politico da sua terra, um telegramma concebido nos seguintes termos:

"Os lauristas, por intermedio da *Folha do Norte*, declararam desejar que seja reptado o sr. Arthur Lemos, afim de que declare quaes os nomes dos nossos amigos que lhe dirigiram um telegramma pedindo que obtivesse a intervenção da força federal no Estado."

Trata-se como se vê, claramente, de uma intriga, originada no cerebro do fertilissimo sobrinho do velho Lemos, que aqui o representa no Senado. O reptado, com a publicação deste telegramma, está lançado. O sr. Arthur Lemos que o responda. Si o não fizer, não passará de um blagueur, que age com intrigas, desde que lhe falta a intelligencia ou o prestigio eleitoral.

Foi promovido, por merecimento, a amanuense da agencia do Correio da cidade de Rio Grande do Sul, o praticante Sebastião Redozinio de Macedo Ureda, na vaga do amanuense João Ignacio de Mello.

Bebam Antarctica

A melhor de todas as cervejas.

A Inspectoria de Obras contra as Seccas enviou á sua 2ª secção, com séde em Natal, o projecto e o orçamento, na importancia de 17:699$163, para a reconstrucção e augmento do açude particular "Caeira", municipio de Cajazeiras, Estado da Parahyba.

Molestias dos olhos e ouvidos — tratamento por processos novos e de exito comprovado — Dr. Neves da Rocha, com 28 annos de pratica no paiz e nos hospitaes de Berlim, Vienna, Paris e Londres — Completa installação electrica para o emprego dos agentes physicos, de muita efficacia nas molestias chronicas, Avenida Central n. 90, de 1 ás 4 da tarde, e das 11 ás 12 da manhã para pessoas de pouco recursos.

José Osorio Filho foi nomeado agente do Correio de Torres, no Estado do Rio Grande do Sul.

Asseio, gentileza, economia, só no CASCATA.

Foi mandado incluir na linha postal de Palhoça a Laguna a agencia do Correio de Morim.

Automoveis caminhões Daimler (sem valvulas), sempre os primeiros. Agentes: João Borges & C., rua da Alfandega n. 57.

Foi exonerado o 2° tenente commissario João Baptista Ballary Junior do cargo de auxiliar da Superintendencia de Portos e Costas.

O almirante superintendente de Portos e Costas vae expedir o respectivo aviso communicando aos navegantes o restabelecimento da luz da boia illuminativa de Massambu', em Santa Catharina.

O aviso *Teffé* vae ser posto á disposição do capitão do porto do Estado do Pará, afim de attender aos serviços mais urgentes de illuminação do referido Estado, devendo, logo que terminar esse trabalho, ser novamente incorporado á flotilha a que pertence.

Uma boa refeição regada dos melhores vinhos, só no Cascata.

O ministro da Viação indeferiu o requerimento em que o ex-praticante da extincta Administração dos Correios do Districto Federal, João dos Santos Junior, pede a sua readmissão no cargo de praticante da Directoria Geral.

Institut Beauté Tratamento completo. Casa Basin. Avenida Central 126.

Requerimentos despachados pelo ministro da Viação:

M. Lopes da Silva. — Prove o interessado a qualidade de proprietario da estrada, dizendo as condições em que será cedida ao governo.

D. Maria Carlota Nunes Brandão. — Providencie para que se faça representar no processo, por meio de petição, a filha Adalgiza, emancipada por ter contrahido matrimonio.

Qual o café todo á vista do publico? o Amorim.

O ministro do Interior transmittiu ao juiz federal na secção de Minas Geraes, para providenciar, cópia do aviso do Ministerio do Exterior sobre as cartas rogatorias expedidas [illegible] pelo juiz [illegible] de s. Guy Thoma.

[illegible] Club de [illegible]

O problema militar

Foram transcriptas, hontem, na imprensa, algumas idéas do finado senador Quintino Bocayuva, accrca dos armamentos brasileiros e argentinos, contidas no livro do sr. Manuel Bernardez, *El Brasil*, que tanto successo causou ao tempo do seu apparecimento, como producto de reportagem moderna e de observação do que realmente somos como organização politica e administrativa. As opiniões do mallogrado democrata são muito conhecidas, e com ellas está a maioria dos nossos homens de Estado, pelo menos em principio: convergem para a desnecessidade de se armarem os dois paizes, porque vivem em boas relações, não havendo por isso mesmo nenhuma probabilidade de luta, por mais remota que seja. Até para a confirmação desse asserto, concorre a diversidade do nosso intercambio commercial tão favoravelmente protegido pelo destino, que os nossos productos são os de que precisa a Argentina e vice-versa, de modo a não se effectuar jámais nem a guerra tarifaria, decorrente da conquista de mercados.

Tudo isso está muito direito, valha a verdade. Quanto se argumenta dentro dessas allegações é perfeitamente razoavel. Mas não póde soffrer contestação o facto segundo o qual nem nós nos armamos visando a Argentina, nem ella póde armar-se collimando uma aggressão contra o Brasil. Essa physionomia internacional sul-americana só póde ter tido alguem que nella acreditasse por causa da má campanha permanentemente levantada contra nós pela imprensa do sr. Zeballos, obrigando-nos ás vezes, a retaliações desnecessarias. E' bem de ver que nessa tróca mutua de ataques jornalisticos, daqui para Buenos Aires e de lá para aqui, muita vez os correspondentes telegraphicos, que dellas dão conta aos seus jornaes, omittem circumstancias elucidativas das discussões, de onde uma certa inexactidão no espirito do grosso publico acerca do ponto em debate. Com a mais perfeita boa fé, a imprensa brasileira vae direito ao que advoga ao tratar dos armamentos necessarios á nossa segurança, interna e externa, isto é, queremos Marinha e Exercito poderosos só porque assim o exigem os nossos interesses economicos e a nossa extensão territorial. Nem de leve cogitamos dos nossos amaveis visinhos do Prata, quando lembramos ao governo da Republica a necessidade de nos armarmos.

Já o mesmo não se dá entre os jornaes argentinos, inimigos declarados do nosso desenvolvimento progressivo, por isso mesmo que, sempre que estamos ás voltas com as difficuldades de acquisição de armamento, é corrente ler nas suas columnas coisas desta ordem: "O Brasil arma-se? Ninguem se illuda: o seu fim principal é aggredir-nos, porque nos inveja e não póde tolerar que bem perto delle haja uma nação que, não possuindo os seus elementos naturaes de progresso, possa avantajar-se ao passo de lagado da sua incipiente civilização." Os bravos folliculiarios esquecem que todo o nosso interesse é que vejamos o paiz vizinho rico e prospero, tanto quanto desejamos para nós a riqueza e a prosperidade, pois o movimento economico do mundo de hoje não tem fronteiras e tende cada vez mais a universalizar o patrimonio humano, como uma consequencia natural da civilização intensiva a que a logica das coisas ha de submetter todos os povos, sobretudo os americanos.

Para neutralizar o effeito dessa intrigalha, que não conhece treguas, os governos argentino e brasileiro emprehenderam o trabalho herculeo da approximação das duas nações. A recepção dos srs. Campos Salles e Julio Roca, em Buenos Aires e nesta capital, respectivamente, é uma prova de que já conseguiram alguma coisa, e indubitavelmente conseguirão levar a bom termo a perfeita harmonia de vistas e destinos tão ancisosamente esperada por todos nós. Mas o problema militar nada tem a ver com isso: independe dessa approximação e continúa de pé, attrahindo todas as nossas attenções. A situação exacta das duas nações irmãs impõe que cuidemos melhor da nossa casa, porque os heroicos filhos da terra de Sarmiento já têm sufficientemente tratado da sua, e nesse particular de sua defesa estão infinitamente mais adeantados do que nós.

Brilhantes officiaes do Exercito brasileiro vêm de ha muito divulgando essa verdade, o que ainda mais estimula a não descansarmos na sua proclamação alto e bom som, afim de que ella seja tida na devida conta pelos nossos dirigentes. A pouca observação do movimento internacional leva alguns espiritos pacifistas, por indole e por principios, a perguntar de vez em quando: "— Si do lado da Argentina nada póde vir contra o Brasil, para que um grande exercito e uma grande marinha? Si temos em vista o velho continente é bem de ver que por mais que façamos, jámais poderemos competir com as suas grandes potencias militares. Portanto, continuemos mal apparelhados para a guerra, como estamos agora." Sem analyse, o argumento passa facilmente, o que não acontece si se puzerem as coisas nos devidos termos. Com effeito, não lembrará a nenhum escolista brasileiro a pretenção de contrapôr o poder militar do Brasil ao da França, da Allemanha ou da Inglaterra, ou pelo menos egualal-o. Isso é evidente.

Mas é preciso notar que, no caso de uma tensão de animos entre nós e qualquer um desses paizes, indubitavelmente, não será lançada sobre nós toda a força de que elle dispõe, mas uma parte diminuta, porque os seus interesses politicos e commerciaes, no continente europeu, não devem nem por um instante ser desviados da garantia militar. Assim, dispondo o Brasil de elementos bellicos, superiores aos distrahidos de uma das nações acima enumeradas, para agirem no seu territorio ou nas suas aguas, e com as quaes lhes possa offerecer resistencia, está bem visto que será tratado de modo superior ao por que é hoje em dia, talvez não sendo preciso mesmo que jámais se sirva das armas para fazer valer o seu direito. Como se vê, é de uma simplicidade meridiana a noção que temos das nossas necessidades militares. Não póde ser outra a maneira pela qual os argentinos encaram as suas, e com ellas certamente devem estar de accordo os seus governantes.

Ora, uma vez comprehendido as coisas deste modo nas regiões do governo por que não acontecer o mesmo nas demais classes sociaes? O deputado Souza e Silva, si não nos enganamos, já elaborou e apresentou á Camara um projecto, em que o nosso problema naval está mais ou menos esboçado. E' mais um assumpto que as preoccupações legislativas não devem descurar. Por outro lado, e fóra daquella casa do parlamento, existe a organização da força terrestre, da autoria do illustre general Caetano de Faria. Expurgados os senões que porventura contenham, e seriamente executados pelo governo federal, esses trabalhos podem conduzir á solução das difficuldades militares do Brasil. Não é por falta de leis ou projectos legislativos e de reformas que deixaremos de mais cedo do que parece, possuir o apparelho efficiente da defesa nacional. E nesse caso, urge pôr mãos á obra.

HOJE

Grande reclame da casa

CARNAVAL DE VENISE

Sobretudos forrados	29$
Capas forradas de seda	55$
Ternos de paletot	39$
Ternos de jaquetão	49$
Ternos de casacas	120$
Ternos de smokings	100$
Terno de frack	90$

136, Ouvidor

Na estação de Del Castillo, da Linha Auxiliar, teve a gentileza de nos communicar que installou o seu gabinete dentario a senhorita Corina Burlamaqui, filha do coronel José Nicoláo Burlamaqui, 1° official dos Correios.

"Nutrogenol Granado". Tonico do esgotamento nervoso

O dr. Oldemar Pacheco, que foi ha dias nomeado, pelo governo fluminense, promotor publico em Cantagallo, será removido para Macahé, sendo o dr. Land, actual promotor dessa cidade, nomeado tabellião na mesma.

Bebam BRAHMA A rainha das Cervejas

De ordem do ministro da Agricultura, a Directoria de Industria e Commercio communicou ao director do Museu Commercial do Rio de Janeiro que já foram solicitadas do Ministerio da Fazenda as necessarias ordens para que sejam despachadas, livres de pagamento de armazenagem, capatazias e expediente, 247 caixas marca M. C., vindas de Genova, com productos nacionaes, em retorno da Exposição Internacional de Turim, em 1911.

Marcenaria Brazileira

(Antiga Moreira Santos)

Moveis e tapeçarias

Rua Constituição 11

De ordem do ministro da Agricultura, a Directoria de Industria e Commercio enviou ao chefe do escriptorio de informações do Brasil em Paris uma relação dos nomes e respectivos endereços das pessoas em condições de fornecer plantas naturaes dos arredores do Rio de Janeiro ao sr. Charles Dolius, botanico residente naquella capital.

A melhor agua de mesa é a SÃO LOURENÇO

Pingos e Respingos

De uma folha:

"Parece que já é tempo da Camara cuidar dos orçamentos."

Ah, ha um engano: estamos em julho e não em dezembro.

* * *

Foi publicado no Amazonas um manifesto concitando o povo a escolher o candidato a governador entre os adversarios do sr. Nery.

O difficil agora é saber onde estão elles.

* * *

JUSTO RECEIO

"O vice-governador de Goyaz, cedendo ao receio de perder o logar, desistiu da projectada viagem ao interior."

(De uma noticia)

Que elle a tal receio ceda
E' muito justo, acho eu:
Teme que o outro proceda
Tal qual elle procedeu.

* * *

Um telegramma de origem lemista diz com magua que os cinemas em Belem, em consequencia dos ultimos acontecimentos, estão sendo pouco frequentados.

Pudéra! Com a concorrencia das *fitas* lemistas...

* * *

PERIGOSO EXEMPLO

"Uma senhora professora suicidou-se, lançando kerozene e fogo ao vestido, por haver descoberto que o esposo lhe era infiel."

(De uma noticia)

Porque enganada foi pelo marido,
Essa infeliz senhora professora
Buscou a morte mais aterradora
Com kerozene e fogo no vestido.

Fica o leitor de véras compungido
Deante desta paixão perturbadora
E receia que a furia imitadora
Faça depressa o exemplo ser seguido.

Se as masculinas infidelidades
Acabarem assim de tal maneira,
Ardendo em labaredas as metades,

A coisa não será de brincadeira:
Veremos nós em todas as cidades
Uma extensa e fantastica fogueira...

* * *

Diz um collega que o mais provavel é não ser o dr. Francisco Portella o candidato a senador pelo Estado do Rio, por lhe estar reservado posto mais alto.

Hum! Isto cheira a domingo do Nilo...

* * *

OS CAIXOTES

Quando nas gazetas topo
The [illegible] forces,
Penso a rir, lá pela Europa,
O Sarmiento de Mattos.

GRUMO & C.

Medida absurda e injusta

Ha quem pretenda que o sr. ministro da Fazenda dê ordens absolutamente absurdas e injustas, a proposito do roubo dos 1.400 contos, de que todos os jornaes se têm occupado. Segundo informação que temos, os srs. Jovita Eloy, secretario do sr. Francisco Salles e funccionario do Thesouro, e dr. Maximo Nogueira Penido, presidente da commissão de inquerito que está sendo feito naquella repartição publica são de opinião que sejam apprehendidas as notas roubadas que forem levadas ás repartições federaes, sendo inutilizadas sem indemnização para os portadores.

Parece que, hontem, chegaram ao Thesouro duas dessas notas, uma de 200$ e outra de 100$000, e pensa-se em proceder pela fórma que acima dizemos: as notas serão inutilizadas com um carimbo especial, com a palavra *roubada*, e os portadores perderão essas importancias.

Este facto, seja-nos permittida a rude franqueza, equivale a um roubo que o Thesouro Publico fará a toda a gente, indistinctamente, em represalia de ter sido roubado por um ou mais audaciosos e habilidosos gatunos!

Allega-se que o governo fez publicar, no *Diario Official*, a numeração das notas roubadas, e que isso equivale a ser condemnada a circulação desses papeis. Este argumento é tão absurdo quanto o é a ordem definitiva que se pretende arrancar ao ministro da Fazenda.

O *Diario Official* é folha que só é lida por quem tem obrigação de fazel-o. Mas, ainda que toda a gente o pudesse ler, não bastaria a publicação dos numeros das notas roubadas para dahi se inferir que ellas não podem circular. Toda moeda retirada da circulação, o é depois de publicados annuncios prévios e com prazo largo para o recolhimento. Depois, as notas que foram roubadas não são falsas; foi o proprio Thesouro Publico que as lançou em circulação, fazendo-as sair para pagamentos. Em viagem, desappareceram. E' isso razão para que deixem de circular? Evidentemente não.

Exigir que quem recebe dinheiro ou effectue pagamentos, esteja com o *Diario Official* nas mãos, para fazer o confronto dos numeros das notas, é tão absurdo como tudo o mais que se pretende fazer ou começou já sendo feito. Que culpa têm os homens do commercio ou os simples particulares, de que o Thesouro fosse roubado? Por que impôr a esses commerciantes ou a esses particulares que sejam elles a restituir ao Thesouro a importancia do roubo?

Infelizmente, as medidas disparatadas não são coisa rara no nosso paiz, e esta a que nos referimos é o tanto quanto as medidas que o dr. Francisco Salles quiz pôr em execução por causa do roubo de 15 contos, em notas de uma estampa inteiramente nova.

Neste caso dos 15 contos o governo podia deixar de lançar em circulação a nova estampa, e isso fez acertadamente. Mas recusar-se o Thesouro a receber pelo que de facto valem, notas de estampa emittida, porque certa quantia foi subtrahida; é, permitta-se-nos o termo, não só um disparate, mas até uma flagrante injustiça.

Que quando qualquer dessas notas apparecer, se procure saber de onde foi recebida, para se apurar quem foi o autor do roubo, será um bom serviço; mas inutilizal-a e recusar a devida indemnização, é um ataque a legitimos direitos de terceiros, é castigar os innocentes pelos erros dos peccadores.

Confiamos em que o sr. ministro da Fazenda encarará lucidamente esta questão e não se deixará dominar por uma suggestão indiscutivelmente absurda.

A que extremos se chegaria, si exemplos dessa natureza podessem vingar!

"NUTROGENOL" — Dá Força e Vigor

DE S. PAULO

Correios e Telegraphos

S. PAULO, 12 de julho 912. — (*Do nosso correspondente*) — Afinal, talvez em virtude das continuas e sempre bem justificadas reclamações da imprensa contra o pessimo serviço telegraphico entre São Paulo e Rio, resolveu o sr. Pamplona realizar uma viagem aqui para verificar, *de visu* as condições verdadeiras de uma das mais importantes repartições da Republica. Incluimo-nos, modestamente, entre os que mais têm reclamado contra a deficiencia desse serviço. Ainda recentemente dizemos sentir que haviam votado uma verba, de 700 ou 800 contos, para installação de uma linha de cobre entre esta capital e o Rio.

Dessa verba não se falou mais, constando que lhe deram outra applicação como não raro acontece. Relatámos então perfeitamente informados, por quem sabe do facto, que a renda da repartição telegraphica paulista se multiplica de modo assombroso. Tão consideravel saldo é geralmente empregado em soccorrer os *deficits* colossaes das repartições de alguns Estados e talvez mesmo o da Central. De S. Paulo não se cuida muito. Tanto o inspector do districto, como o encarregado da estação, aqui, não se cansam em demonstrar que eram imprescindiveis novas e mais aperfeiçoadas installações.

Parece, finalmente, que o governo federal quer attender. A viagem do sr. Pamplona autoriza tal supposição. Ao que ouvimos, o director geral dos Telegraphos podia fazer apenas uma pallida e incompleta idéa das lastimaveis condições em que encontrou o serviço telegraphico. E deve provavelmente ficar mais admirado de como trabalham os funccionarios paulistas quasi sem deixar perceber a escassez ou deficiencia do pessoal.

Acredita-se que a visita do sr. Pamplona não ficará em promessas. Ainda bem que s. s. verificou todas as necessidades levando a sua cuidadosa e proveitosa inspecção até aos serviços que entendem com as communicações entre São Paulo e o interior. Tudo póde ser melhorado, com o concurso do governo do Estado, cujo interesse é equipolente. Por meio de um accordo todas as providencias podem ser tomadas, pois ao que sabemos, o Estado installaria opportunamente, a sua rêde telegraphica, caso não a fizesse de accordo com a União.

O mesmo se dá com relação ao serviço postal. O director deste outro departamento administrativo tambem já esteve aqui, mas nem por isso as coisas melhoraram. Quem estragou o serviço postal paulista foi a politica desde o tempo em que [illegible] o sr. João Baptista Cardoso, por [illegible] cia do [illegible] tico. — C.

QUADRO TRISTE E HISTORIA TRISTE

A' saida da 'matinée' de hontem no Municipal, uma pobre mulher com duas creanças, implorava a caridade

Abandonada pelo seductor vê-se agora na miseria

Maria Luiza foi, ao tempo das suas vinte primaveras, uma rapariga encantadora; meiga e cuidadosa, como nenhuma outra havia na escola onde ensinava o A. B. C. ás creancinhas. Hoje, Maria Luiza é apenas uma triste recordação de factos dolorosos que encerram episodios do mais puro realismo, tendo vivido na miseria para a miseria, explorada pelo seductor: está mais para a morte do que para a vida. Uma desgraçada, emfim.

A' saida da *matinée* do Municipal, descia o publico a grande escadaria do theatro. Uns alegres, fatigados outros, pela audição da mefistofelica partitura do maestro Boito, quando a attenção de um cavalheiro se voltou para uma maltrapilha mulher que abraçava duas creancinhas.

—Uma esmola.

O cavalheiro parou, e tirando do bolso uma prata, deixou-a cair na mão da pedinte, emquanto a senhora, que levava pelo braço, acariciava, ternamente, as duas innocentes creaturinhas, uma das quaes, difficilmente, procurava partir um pão. E a esse par caridoso outros vieram que souberam comprehender a miseria daquelle quadro, não recusando esmola e caricia.

Ha scenas que se não descrevem! Um grupo de quatro menores desce a escadaria e, ao ver as duas creanças, deixa a pessoa que o seguia e põe-se a brincar, tirando um dos meninos o pão com que estava ás voltas a pobre creancinha. Esta começa a chorar. Havendo intervenção de pessoas, acabaram os quatro meninos por pedir ao papae dois mil réis para dar de esmola.

—Obrigada, disse a maltrapilha.

Um menino ao pobrezinho:

—Está zangado? Não fiz por querer; tirei o pão por brincadeira.

A creancinha abandonou a cabeça negativamente e continuou a torcer o pão, sem conseguir partil-o.

Esvasiára a escadaria e as portas estavam sendo fechadas. Sómente, a maltrapilha e as duas creaturas continuavam ali, no mesmo logar: ella sentada, de cabeça baixa; ellas, brincando sempre, innocentes, fazendo rir aos transeuntes e aos passageiros dos bondes que passavam pela rua Treze de Maio.

Para o *repórter*, uma scena dessas é sempre um assumpto curioso, attrae-lhe a attenção de um modo bem diverso do publico que elle informa. O reporter dirigiu-se á mulher e indagou se queria ser recolhida a um asylo. Foi a primeira idéa que lhe veiu á cabeça, fazer-se passar por agente de policia, que tem obrigação de olhar por essas coisas.

—Tinha muita vontade de ir para um asylo, mas não posso.

—Por que?

—Não posso. E os meninos? Coitadinhos. São meus filhos.

—Então?

—Todo isto que o senhor vê, por causa do pae, do meu marido...

—Que fez elle?

—E' um desgraçado.

—Está doente?

—Não, não... O senhor é mesmo da policia?

—Sim, sou da policia.

—Não quer que eu fique aqui com meus filhos, não é?

—Não. Póde ficar.

—Si o senhor garante que não me fará mal algum, direi quem elle é. Chama-se Alberto Gonzalez Cain. E' um miseravel, que me raptou, ha dezenove annos, na cidade de Piracicaba, onde eu era professora, obrigando-me a partir com elle para a Hespanha, onde começou a explorar-me. Na Hespanha estive tres annos e dois mezes separada delle. Voltando ao Brasil fui para a Bahia, onde me empreguei como governante, em casa de uma familia hespanhola, e dahi vim para o Rio de Janeiro. Nunca mais soube de meu raptor. Mandei pedir perdão á minha familia. Veiu procurar-me meu pae, que se suicidou, numa pensão que já não existe, na rua do Lavradio, quando lhe contei que fui atirada áquella vida.

—E depois?

—Depois? Adoeci e fui para a Santa Casa, e dahi para o Hospicio, ficando os meninos nos cuidados de uma rapariga minha conhecida. Sahindo do Hospicio, soube que meu marido chegára da Hespanha e que tirára os dois filhos da casa da minha companheira, e que os entregára a um amigo.

—Mas elle é mesmo seu marido?

—Sim, senhor. Casou-se commigo, logo que chegámos á Hespanha; depois de casada, então, é que elle começou a explorar-me.

—E hoje?

—Vivo como o senhor está vendo, com estas duas creanças, vivendo da caridade, passando dias de fome, sem poder educar os filhos.

—E o marido?

—Até hoje não sei se está vivo ou morto. Quando tirou os filhos da casa da minha amiga nem siquer me procurou no hospicio; e depois, uma vez que tive alta, não o vi mais, por ter elle partido para Buenos Aires.

—E os meninos?

—O miseravel acabou por entregal-os á policia, de cujas mãos, a muito custo, consegui retiral-os. Fiquei só. Dormia, cada mais podia fazer; queria trabalhar, não tinha forças. Separar-me dos meus filhos seria a minha morte. Afinal, consegui asylo em casa de uma familia moradora no Portão Vermelho: essa familia foi para o Pará; fiquei novamente ao abandono e assim fui até chegar ao estado em que o senhor me vê vivendo da caridade, para os meus filhos, unicamente para elles, pois si não os tivesse, talvez, ha muito tempo, tinha acabado com a vida.

—Onde mora?

—Eu? Eu? Eu não tenho casa, meu caro senhor, eu durmo nas soleiras das portas, em casa de um ou outro mais caridoso, isto mesmo, nem sempre porque evito fazel-o, por causa dos meus filhos que são muito incommodativos... O senhor não vê, como elles não ficam, um instante, socegados. Era assim mesmo que acontecia. As duas innocentes creaturinhas brincavam. Quando um bonde [illegible]

RETALHOS — **SALDOS**
hoje grande venda a preços reduzidos
CASA RAUNIER

sava, batiam palmas; se ouviam um *fon-fon* de automovel [illegible] ... não lhes ... um *pito*.

E o pão? Ainda não o conseguira partir o pobresinho.

—Queres que te parta o pãosinho?

—Quero sim, está muito duro, é de sexta-feira. E partimos-lhe o pão, que o pequeno começou a trincar com os seus dentinhos miudos.

—E as creanças, perguntámos a Luiza?

—Não dão para nada. Para a casa não chegam. [illegible]

Dormimos a caparigi e os dois pequenos. Ella, sempre; as duas, sempre alegres, brincando sempre, rindo e batendo palmas toda vez que viam passar um bonde ou um automovel. [illegible] da cidade. Geralmente, é encontrada na avenida Rio Branco, na rua do Ouvidor, na rua Gonçalves Dias ou no largo da Carioca, sempre com os seus dois filhinhos.

Maria Luiza foi ao tempo das suas vinte primaveras, uma rapariga encantadora. Hoje tem o encanto de uma ruina. Foi casada. Hoje tem a pallidez morta de um abatimento moral, e [illegible] no rosto. Foi ... e carinhos. Ainda o é hoje. Vendo que as creanças nunca vão bem em casa dos outros, elle soffre porque os seus filhos não soffrem e vive, ainda, porque elles vivem, porque são lindos, pobres e têm saude, muita saude.

Daimler (sem valvulas) · Excellente marca de automovel e caminhões. Agentes: João Borges & C., rua da Alfandega n. 57.

Realiza-se hoje, ás 8 1/2 da noite, no salão da Associação dos Empregados do Commercio o concerto organizado pelo sr. Athos Duque Estrada Meyer, em beneficio dos pobres enfermos de Botafogo soccorridos pela Associação das Senhoras de Caridade.

Esteve em nossa redacção o filho do sr. Serafim Faria, fiel do thesoureiro da Caixa Economica, que nos pediu uma rectificação á noticia hontem publicada sobre o celebre caso dos caixotes.

O sr. Serafim, de facto, foi levar ao Thesouro Nacional, por ordem do thesoureiro da Caixa, a quantia de 200:000$000 e, ao proceder-se a contagem do dinheiro, foi encontrada, por um funccionario do Thesouro, uma cedula, e não seis, do valor de 100$000, pertencente á remessa dos 1.400:000$000.

O sr. Serafim não foi á policia prestar declarações sobre este caso, declarou-nos, ainda, o seu filho.

Conhecer a marca Daimler (sem valvulas) é preferil-a para todos os automoveis e caminhões. Agentes João Borges & C., rua da Alfandega n. 57.

Preferam sempre as **AguasS. Lourenço**

Adquiriram immoveis: João Arthur Wrambeck, a avenida á rua da Relação n. 55, por 35:500$000; João Estella de Vasconcellos, terreno á rua Gustavo Sampaio, por 30:000$000; João Leopoldo Modesto Leal, metade do predio á rua Joaquim Silva n. 78, por 60:010$000; Luciano Ruffier, predio á rua Vasco da Gama n. 178, por..... 20:000$000; dr. Francisco de Paula Rodrigues Alves, predio á rua Campos Salles n. 35, por 64:000$000; Harminio Rodrigues Loureiro Fraga, predio á rua Ferreira Vianna n. 44, por 62:000$000; Maria da Conceição Pinheiro Camara, predio á rua Conde de Bomfim n. 783, por 20:000$000.

DUCHAS E BANHOS de asseio e medicinaes. Largo da Carioca, 3.

BELLISSIMOS quadros com vistas do Rio e Albuns de 12 e 50 vistas na Papelaria Botelho—Rua do Ouvidor, 65.

O ministro da Agricultura recebeu telegramma do dr. Fidelis Reis, inspector agricola no Estado de Minas Geraes, communicando que em assembléa geral da Sociedade Mineira de Agricultura foi eleita a seguinte directoria: presidente de honra, dr. José Gonçalves de Souza; presidente, dr. Fidelis Reis; 1º vice-presidente, desembargador Aureliano Magalhães; 2º vice-presidente, dr. Lourenço Baeta Neves; 1º secretario, dr. Pedro Rocha; 2º secretario, dr. Edgard de Oliveira Lima; commissario geral, dr. Rodolpho Jacob, e thesoureiro, coronel Emygdio Germano.

Moveis e prestações. Rua da Alfandega 111.

As Aguas de S. Lourenço desopilam o figado

O 1º tenente Hugo Orosco foi nomeado para servir no *Andrada*.

Para praticante da agencia do Correio da cidade do Rio Grande do Sul foi nomeado o fiel de thesoureiro da mesma agencia Alberto de Mello Barbosa, e para fiel de thesoureiro, Mario Duarte de Oliveira.

O director de Instrucção designou as adjuntas: Thomazia Lussac de Carvalho Perrier, para a 11ª escola feminina do 1º districto; Maria Carolina dos Santos Mello, para a 2ª masculina do 3º; Rosemira Alves Guimarães, para a 7ª mixta do 7º; Lucinda Baptista dos Santos, para a 6ª mixta do 2º; Maria Magdalena Pereira da Fonseca, para a 2ª feminina elementar do 9º; Laura Car[illegible]

duso de Carvalho Leme, para a 5ª mixta do 9º; Custodia da Silva Simões, para a 2ª feminina do 4º, e Zelia Amado, para a 13ª feminina do 5º districto.

Foi nomeado Arlindo Olyntho de Figueiredo Torres para o logar de carteiro da agencia do Correio de Baependy, em Minas Geraes.

606 Consultem o DR. ALFREDO PORTO, especialista em molestias da pelle e syphilis; rua Rodrigo Silva, 5, ás 3 horas.

Exame e photographia *pelos raios X*, das *molestias do coração, pulmão, estomago, intestinos, rins, ossos*, etc., e tratamento pela electricidade, sem dôr, das molestias em geral. Dr. Toledo Dodsworth, Avenida Central n. 87.

Moveis de todos os estylos—Alfandega, 111.

O poeta Mistral gravemente enfermo

Paris, 14 — (*Havas*) — Telegrammas de Montpellier informam que está gravemente enfermo o poeta Francisco Mistral.

A preferida pelo mundo elegante
'AGUA JAVA'
tintura vegetal e instantanea para os cabellos e barba. Depositarios C. BAZIN & C.

CIGARROS Concurso
Exigir só os legitimos VEADO

CASA MONTEIRO — Quitanda 29 e 31. Tapeçarias e moveis baratissimos.

O Thesouro Nacional foi autorizado a effectuar os seguintes pagamentos:

De 190:000$, 157:500$ e 39:500$, a Trajano Medeiros & C., de dividas de exercicios findos;

de 17:321$098, a diversos, de fornecimentos á Colonia de Alienados, na ilha do Governador;

de 8:430:00$, da folha de pagamento do pessoal das lanchas da Repartição da Policia Maritima, relativa ao mez de junho findo;

de 4:147$957, ouro, ao dr. Alvaro Barroso, de serviços prestados na collecta de productos para a Exposição de Turim;

de 27:812$400, á Francisco de Paula Ramos, de fornecimentos feitos á Estrada de Ferro Central do Brasil;

de 1:8680$33, da folha de vencimentos que competem aos funccionarios do Archivo Nacional;

de 9:050$403, da folha das diarias dos empregados da Casa de Correcção;

de 5:000$, a Delgado de Carvalho, pelo fornecimento de 1.000 exemplares da obra "Tratado de Gallinicultura".

Mobiliarios a prestações — Alfandega, 111.

As Aguas S. Lourenço curam as molestias intestinaes.

Antarctica
1$000 réis, garrafa, em toda a parte

Com vistas á Capitania do Porto

Informam-nos que alguns individuos, protegidos das autoridades do Estado do Rio, capturam varios "cercados" de peixe na enseada de Jurujuba, com flagrante infracção das leis da capitania.

Como esse facto, além de constituir um abuso, redunda em prejuizo dos moradores daquella praia, e especialmente dos pobres pescadores, chamamos para elle a attenção da autoridade competente.

AS AGUAS S. LOURENÇO auxiliam a digestão.

Para pelle? Sabonete LA TOJA.

O FECHAMENTO DAS PORTAS

Grande comicio

A União dos Empregados do Commercio do Rio de Janeiro, convida a classe caixeiral em geral, para comparecer ao grande comicio, hoje, 17 do corrente, ás 8 horas da noite, no largo de S. Francisco, afim de assistir o grande comicio que vae realisar em protesto ao projecto n. 51, actualmente em discussão no Conselho Municipal, o qual, uma vez approvado, virá prejudicar a lei do fechamento das portas.

PAPAINA DR. NIOBEY. Digestivo ideal.

Casa Sucena
Grande LIQUIDAÇÃO nos armazens da rua da Quitanda.

A primeira crise ministerial na China

Pekin, 14 — (*Havas*) — Cinco ministros, entre os quaes o das finanças, apresentaram hontem de tarde o pedido de demissão ao presidente da Republica, Yuan-Shi-Kai. São, por emquanto, ignorados os motivos da crise ministerial.

Mobiliario com 36 peças. C. Guimarães & C. Uruguayana 91, casa Auler. Tel. 476.

ARTIGOS para MENINAS e RAPAZES
Venda excepcional a preços reduzidos
CASA RAUNIER

ESTADO DE S. PAULO

Foi hontem aberto o Congresso do Estado sendo lida a primeira mensagem do dr. Rodrigues Alves

Com a solennidade do estylo, abriu hontem o Congresso estadual de São Paulo.

Segundo a praxe, o dr. Rodrigues Alves, novo presidente do Estado, enviou áquella assembléa politica a sua primeira mensagem, que é do theor seguinte:

Senhores Membros do Congresso do Estado

Quando illustres concidadãos tiveram a generosidade de indicar, aos suffragios do eleitorado, em 1º de março deste anno, o meu nome como candidato á presidencia do Estado, cumpri o dever de manifestar, clara e lealmente, o que eu pensava sobre a marcha geral dos negocios da Republica e dos que podessem interessar á economia desta grande circumscripção nacional.

As minhas idéas foram nitidamente definidas no discurso que pronunciei nesta capital, a 16 de janeiro do corrente anno, por occasião do banquete com que me honraram conspicuos directores da opinião politica do Estado.

Renovando todas as affirmações, então feitas, eu venho com a mais affectuosa cordialidade, congratular-me comvosco pela reunião desta illustrada assembléa e dizer-vos que conto com os vossos conselhos para bem gerir os negocios publicos.

O meu digno antecessor, ao deixar o governo, offereceu-me uma extensa synopse dos trabalhos do seu fecundo quadriennio, e, nesse documento, que teve larga publicidade, encontrareis os elementos precisos para a orientação de vossas funcções legislativas. Arredado por muito tempo do estudo de muitas questões administrativas que vão tendo solução neste Estado, estou por minha parte retirando dessa notavel resenha as informações necessarias para encaminhar o trabalho da administração.

Como é natural, a questão financeira é sempre a que prende mais detidamente a attenção do administrador no inicio dos governos. Sem recursos e sem credito, nada é licito esperar de nossos esforços e serão frequentes as decepções.

Felizmente o nosso Estado, pela situação excepcional de que goza, quanto á producção do café, pelo desenvolvimento animador de outras culturas e sensivel progresso de suas industrias, que vão crescendo extraordinariamente, apresenta condições de poderosa vitalidade. E' preciso, entretanto, o maior cuidado na decretação da despesa publica. Ha sempre um grande perigo em nos considerarmos a cavalleiro de difficuldades financeiras, quando atravessamos periodos de expansão de riqueza que, em certas épocas, se manifestam por causas ephemeras e transitorias na vida dos povos. Perde-se, quasi sempre, a noção classica da distribuição das rendas e compromettem-se situações que, com cuidado, permaneceriam sempre prosperas.

Não posso dizer-vos como se fará a liquidação final da valorização do café porque não são bastantes os elementos que possuo, neste momento, e os trabalhos dessa liquidação dependem de circumstancias que podem variar.

Na synopse, a que me referi, se accentuou que, por adeantamento dos lucros dessa grande operação, se havia feito já não pequenas despesas.

Conheceis quaes são ellas e a natureza dos encargos, que estão pesando sobre a nossa receita ordinaria, manifestamente insufficiente para cobril-os. Opportunamente dir-vos-ei com franqueza os resultados do estudo a que estou procedendo e as providencias que, em meu entender, deverão ser adoptadas.

Fallando a legisladores, que conhecem os nossos recursos e as despesas que têm sido autorizadas, naturalmente crescidas porque attendem a serviços caros e necessarios em um Estado que se desenvolve como o de São Paulo, eu me limitarei por emquanto a repetir, o que de sobra sabeis, que as nossas despesas vão indo muito além dos recursos que podem provir de nossas fontes de arrecadação e que o maximo cuidado deve ser posto na decretação dos encargos orçamentarios, porque ha serviços que não podem parar, outros que não devem ser esquecidos do legislador e da administração e que demandam creditos consideraveis.

Basta reflectir que o movimento de entrada de trabalhadores para a lavoura e as industrias do Estado tem crescido e tende a crescer até o fim do exercicio, reclamando a abertura constante de creditos supplementares para custeal-o, que não convém interromper as obras de saneamento da cidade de Santos, que, por sua importancia commercial, deve ser um porto modelar na Republica, e que ha serviços, como o de abastecimento de aguas da capital, que podem reclamar dos poderes publicos sacrificios não pequenos e, talvez, indispensaveis.

Emprestimos municipaes

Referindo-me á situação economica e financeira do Estado, é prudente invocar a vossa attenção para o grande desenvolvimento que tem tido o passivo das camaras municipaes, oneradas de encargos, provenientes de emprestimos, frequentemente contraidos e alguns superiores, talvez, ás forças de sua arrecadação.

Apraz-me confessar que, na generalidade dos municipios, os serviços se têm desenvolvido com evidentes manifestações de aproveitamento, mas os encargos são, de ordinario, de longa duração e as clausulas mais ou menos onerosas. Em situação de franqueza de credito ou de abundancia de dinheiro, as corporações, como os individuos, não pesam maduramente a extensão e gravidade dos compromissos e são faceis em acceitar as condições do momento, indicadas pelos interessados.

Essas situações folgadas não duram sempre, mas os compromissos ficam para opprimir os orçamentos.

E o peor é que, quando as difficuldades surgirem, além do vexame imposto ás municipalidades ellas hão de reflectir sobre o credito do Estado, que, em ultima analyse, terá de carregar com as consequencias dos erros que houverem sido commettidos. E' assim em toda parte e convém não abandonar as lições da experiencia. A autonomia dos municipios é um dos principios cardeaes do regimen, mas os poderes publicos não offendem principios quando se empenham em estabelecer regras harmonicas para que os municipios se movam livremente dentro da esphera que lhes foi traçada, sem perturbarem os movimentos do Estado em seu circulo de acção mais largo.

A nossa legislação era cautelosa. Havia na lei que organizou os municipios algumas restricções salutares, que foram eliminadas, com relação á faculdade concedida ás camaras municipaes de contrairem emprestimos.

O legislador teve, seguramente, motivos respeitaveis para assim proceder, mas em proveito mesmo dos interesses municipaes eu presumo que não teria collaborado na suppressão daquellas restricções.

Valorisação do café

Para illustrar a observação que vos fiz, a proposito da valorização do café e de circumstancias que podem tornar mais ou menos facil o trabalho de sua liquidação, devo informar-vos de um incidente que nos diz respeito, occorrido recentemente em Nova York e do qual tendes, com certeza conhecimento porque a imprensa lhe deu larga divulgação.

A alta do preço do café, explicada por uma série de causas naturaes, tem sido attribuida em alguns mercados do mundo á influencia que sobre elles se diz estarem exercendo os depositos pertencentes ao Estado de São Paulo. Os interesses commerciaes avultados, presos aos negocios de café nos Estados Unidos, e a pressão de ordem politica que em dados momentos apaixona vivamente a opinião do povo americano têm concorrido para crear uma certa desconfiança contra a natureza daquelles depositos e os intuitos do governo deste Estado. Aliás, temos dado á opinião do mundo todos os elementos para poder ajuizar com segurança da regularidade de nossa attitude politica e economica.

O Estado de São Paulo não cogitou de valorizar o seu café com animo de lucro ou de especulação: moveu-o o sentimento patriotico de salvar valores colossaes empregados na cultura desse producto e sobre os quaes repousa, em grande parte, o credito nacional. A sua attitude foi sempre exposta com franqueza pelos governos da União e do Estado e os seus intuitos apreciados com justiça e sem suspeitas nos maiores mercados do mundo. Com relação aos Estados Unidos, sobretudo, temos buscado manifestar com sinceridade os melhores sentimentos de amizade e não era licito imaginar que as nossas intenções pudessem ser mal comprehendidas ou deturpadas.

Deveis recordar-vos que, em principio do anno passado, o governo americano desejou ser informado das condições da venda do café da valorização realizada no mez de abril. O deputado Norris, de Nebraska, havia inquerido na Camara dos Representantes si não havia meio, na lei das Tarifas, de retaliar contra o Brasil que — "de accordo com capitalistas americanos e europeus fez augmentar de 40 a 50 % o preço do café, dando assim aos Estados Unidos um prejuizo annual de cerca de 35 milhões de dollars". Perguntou tambem — "si o Departamento da Justiça não podia intentar acção judicial contra os membros americanos desse *trust*, de accordo com as disposições da lei Sherman".

Eliminada, como era de esperar entre nações amigas, a allusão que se fazia ao Brasil, o Departamento da Justiça começou a fazer as investigações recommendadas pela Camara dos Representantes, parecendo que as informações solicitadas sobre a venda do café, no mez de abril, se destinavam áquelle Departamento.

Estava o governo do Estado tranquillo quanto ao trabalho dessas investigações, que revelavam aliás alguma desconfiança contra a nossa attitude, quando surgiu a noticia de que um dos tribunaes de Nova York estava agindo contra os membros do *comité* da valorização, pondo em duvida, de modo muito singular, a situação legal dos depositos do nosso café.

E foi com o mais penoso constrangimento que pudemos conhecer dos termos da petição dirigida em nome do governo americano ao Tribunal Districtal de Nova York. Da leitura desse documento transparece o receio de estarmos assistindo á quebra dos grandes moldes que a sciencia politica creou para a completa segurança da justiça entre as nações.

Effectivamente, para se poder affirmar que os membros do comité da valorização do café incorreram nas disposições da lei de 2 de julho de 1890 (Lei Sherman), foi apresentada áquelle Tribunal uma longa exposição da qual sómente vos posso dar, neste momento, as linhas geraes.

"A acção foi proposta perante o Tribunal Districtal de Nova York pelos Estados Unidos da America contra os membros do *comité* da valorização.

Allega-se que pessoas interessadas em manter o preço do café o mais alto possivel, conceberam a idéa não só de conservar esse preço como de augmental-o ainda por meios artificiaes, e, deste modo, directa e illegalmente, restringir os negocios e o commercio de todo o mundo, e, portanto, entre o Brasil e os Estados Unidos.

Com o fim de tornar realizavel essa idéa, os membros do *comité* e outros que são mencionados em dita petição, entraram em convenios, contratos, combinações e conspirações (são expressões da lei Sherman), e compraram, receberam, guardaram e venderam café e manipularam o mercado de diversos modos.

Como cerca de 3/4 do supprimento do café mundial é produzido em nosso paiz, a conservação do alto preço não seria possivel sem a cooperação do governo do Brasil e dos Estados, sendo o de São Paulo o maior productor. Dahi, a decretação de variar leis promovidas ou procuradas pelos interessados. (São minuciosamente citadas as leis federaes e as deste Estado, sobre-taxas do café, exportação, emprestimos, convenio de Taubaté, todas em summa, que podem ter dependencia do plano da valorização).

Affirma-se, então, que o decreto destinado a proteger a industria e o commercio contra restricções e monopolios (Lei Sherman) foi violado e se renovam em dita petição os seguintes raciocinios:

a) o plano da valorização foi organizado por individuos que tinham interesse em manter o café acima do preço, que regularia, si as leis da offerta e procura pudessem seguir o seu curso natural;

b) esses individuos induziram o Estado de São Paulo á decretação de leis e á formação de contratos, que fizeram reduzir materialmente a quantidade de café expedida do Brasil;

c) como os Estados Unidos consomem 40 % de todo o café consumido no mundo e como o café é um artigo necessario á subsistencia, qualquer lei que impedir a sua importação em quantidades normaes nos Estados Unidos ou, por qualquer meio, elevar seu preço, constitue uma restricção directa do commercio externo e interestadual. Portanto, o plano da valorização foi organizado com intento offensivo aos principios incorporados na lei Sherman, e os convenios e conspirações dos diversos individuos que conseguiram leis e contratos do Estado de São Paulo, estão em desaccordo com as suas disposições;

d) o facto dos ditos convenios e conspirações não serem illegaes no Brasil e serem participados por um Estado estrangeiro não póde justificar o *comité* de actos praticados nos Estados Unidos. Os diversos contratos e convenios foram, é certo, effectuados fóra dos limites dos Estados Unidos, assim como as reuniões do *comité*. Sem embargo, um dos réos, o sr. Sielken, reside no districto sul de Nova York, com escriptorio de negocios de café.

O autor conclue — "dizendo que as leis, contratos e convenções, das quaes se originou o plano da valorização do café, violam a lei de 2 de julho americana e devem ser declarados illegaes, pedindo que seja nomeado immediatamente um depositario para tomar conta do nosso café ali em deposito e que seja este vendido sob as ordens do Tribunal".

Nada era licito a este governo fazer directamente em defesa dos nossos direitos, sinão reaffirmal-os de modo categorico ao governo federal, que foi pessoalmente informado pelo secretario das Finanças do Estado de todos os elementos que entraram na formação e execução de um plano, amplamente publicado, e que, depois de tantos annos de um funccionamento regular, veiu agora produzir o alarma que nos está vivamente magoando.

Não posso deixar de vos dizer, com os meus mais vivos agradecimentos, que o governo federal e o honrado ministro das Relações Exteriores têm sido ardentes defensores daquelles direitos, que são, antes de tudo, os da nação brasileira. E tudo nos faz crer, pelas primeiras decisões conhecidas e manifestações amistosas entre os dois paizes, que o incidente não affectará a cordialidade de velhas relações com a grande nação americana e terá uma solução digna.

O exemplo dos Estados Unidos teve repercussão na Europa, o que não é para estranhar. Na Camara franceza dos deputados o sr. Briquet, deputado socialista, apresentou uma moção contra o café, na qual, attribuindo a alta do producto ao *comité* paulista da valorização, pedia ao governo medidas coercitivas contra a especulação, lembrando para esse fim o augmento de direitos alfandegarios, a creação de favores para o café das colonias e outras providencias. O ministro do Commercio combateu a moção, informando lealmente o que havia occorrido no Brasil com relação á valorização do café, recordando que a mesma coisa se pretendeu fazer em França para a alta do preço do trigo e affirmando que não via meio legal de se proceder contra os actos de um Estado independente. E com esta intervenção, clara e justa, a moção daquelle illustre deputado não chegou a impressionar a opinião em França.

Convém tirar dos factos os ensinamentos que delles decorrem naturalmente. Os Estados Unidos são o maior consumidor do nosso café, que entra livre de impostos em seu territorio. No commercio deste producto estão ali empregados grandes capitaes e ha dentro do paiz e nas regiões cafeeiras vizinhas uma corrente favoravel á tributação do genero. Não ha para o grande povo americano vantagem alguma em taxar um producto que hoje faz parte da alimentação publica, mas as exigencias da administração, a pressão dos homens politicos e dos interessados em negocios, a insistencia dos pequenos productores de café, podem fazer surgir novas difficuldades, para as quaes se diz, nos Estados Unidos, que a amplitude da lei Sherman se presta admiravelmente. O productor deve estar vigilante e não confiar demais na acção dos poderes publicos e no *sentimentalismo* de povos amigos, quando se tornar intensa, entre elles, a pressão dos grandes interesses commerciaes e orçamentarios.

E' preciso trabalhar — e é essa a lição invariavel da historia publica — produzir bastante e do melhor para que os nossos productos se imponham aos mercados de consumo, e, na ordem geral, fazer tudo que fôr necessario para que o desenvolvimento da riqueza e do credito publico não se perturbe e a Republica se fortaleça politica e economicamente, de modo a não termos que recear da competencia dos outros productores e possamos assegurar e fazer valer os nossos direitos quando forem contestados.

O Estado de São Paulo desenvolve-se com intenso vigor. Os grandes problemas que constituem a preoccupação dos povos que progridem ou têm poderosos elementos para progredir, movem-se todos, nesta zona da Federação, reclamando soluções ou provocando dos poderes publicos providencias capazes de alcançal-as.

E' da intensidade e efficacia do nosso esforço em bem encaminhal-os com o maximo proveito para o Estado e engrandecimento da Republica, que ha de provir a nossa força e nos recommendar ao braço e capital estrangeiros, os dois melhores factores da prosperidade das nações.

O curto periodo decorrido de minha posse não me habilitou ainda para vos falar com segurança dos negocios publicos e meios adequados de bem geril-os. Para o vosso estudo encontrareis na synopse do meu illustre antecessor dados abundantes, que irei completando em mensagens especiaes, esperando encontrar no trato diario comvosco e nas luzes do vosso saber e experiencia a mais util cooperação para o desempenho das funcções de governo.

Instrucção Publica

No departamento do Interior destacam-se, entre outros, o serviço da instrucção publica e o da hygiene.

A nossa instrucção elementar tem prosperado nas cidades e villas, mas está longe de corresponder ao desenvolvimento do Estado nas zonas do interior. Alli o nosso atraso é consideravel e vexatorio.

A Constituição do Estado declarou obrigatorio o ensino primario, e o que se affirma é que damos instrucção a 150 mil creanças, mas ha 300 mil á espera desse beneficio, parecendo, portanto, fóra de duvida que emquanto não cuidarmos de diffundir o ensino em todas as direcções não poderemos esperar com muita confiança que aquelle calculo se altere em proveito de uma estatistica melhor.

Hoje, um professor que é destacado para uma escola de bairro só tem a preoccupação de preencher uma certa formalidade regulamentar ou de illudil-a, para poder ser collocado, o mais cedo que puder, em outra mais graduada. O ensino aproveita muito pouco com esse regimen.

Seria, talvez, melhor destacar para essas escolas professores já adestrados na arte de ensinar e familiarizados com creanças de todas as edades e condições, em vez de professores novos que, embora diplomados, carecem ainda de pratica e conveniente iniciativa.

Ha para explicar o repudio dos professores taes [illegible] fundamentaes, como sejam as desvantagens dos vencimentos e a difficuldade, ás vezes insuperavel, de serem encontradas [illegible] onde possam ser ao [illegible]

No cadinho da soberania popular

O sr. Sá Freire submetteu ao estudo do Senado um projecto de lei regulando a negociação, pelos Estados, de emprestimos externos. Não ha regatear louvores á belleza desse gesto patriotico. O trabalho de fundamentação faz honra á competencia parlamentar do seu autor. Dignos de todos os estimulos os intuitos que o inspiraram.

Certo, ninguem ha que, de boa mente, deixe de revoltar-se e clamar contra o formidavel activo de abusos com que politicos menos escrupulosos e governos deshonestos têm compromettido o nosso credito no exterior, preparando-nos uma situação financeira cheia de apprehensões e pontilhada de ameaças. As incertezas do futuro desenham-se esbatidas ao fundo de uma triste perspectiva de insolvabilidade.

Nem por se ter generalisado á quasi totalidade das administrações locaes, menos condemnavel se torna o vezo de procurar remedio para os embaraços do presente em expedientes ruinosos. Só uma inconsciencia absoluta da responsabilidade dos compromissos assumidos, ou, uma despreoccupada leviandade podem ver na abertura, constante e systematica de dividas, um regimen de vida satisfactorio. Mas, nesse caso, manda a logica chegar-se logo ao postulado da economia do caloteiro:

— "As dividas novas deixam-se ficar velhas e as velhas não se pagam."

[illegible]

[illegible] prodigalidade, não tenha pagado com usura os erros da sua irreflexão. A historia é fertil em exemplos das imposições vexatorias pelas quaes as nações credoras costumam punir, nos seus melindres nacionaes, a deshonestidade dos devedores relapsos. Enumerar os casos de cobranças forçadas pelas demonstrações de impaciencias guerreiras, seria tarefa improba e ociosa. Pequeno esforço demandava. Sem termos precisão de recorrer a estranhos, encontrariamos na lembrança do incidente creado pelo atraso do pagamento dos *coupons* da divida do Espirito Santo, um aviso ao nosso instincto de defesa.

Não é, entretanto, apenas sob o aspecto dos perigos decorrentes da falta de execção no cumprimento das clausulas contratuaes que os emprestimos devem ser encarados. Outros prejuizos elles originam, egualmente ruinosos para o paiz. A relativa facilidade com que contam os governos para arranjar dinheiro que os tire das atrapalhações financeiras, não raro lhes dá a illusão de uma abastança, prestes a degenerar em megalomania. A' custa do capital alheio fazem-se obras sumptuosas, protegem-se os amigos, põem-se em dia os vencimentos do funccionalismo publico, enveredase pela estrada larga dos gastos improductivos, com uma franqueza [illegible]. Os desperdicios correm parelhas com a ignorancia ou [illegible] das necessidades reaes da administração. O equilibrio orçamentario entra na categoria dos mythos, as idéas de economia tornam-se preoccupações incommodas. Descuida-se da fiscalização da receita e não se cuida [illegible] mo da despesa. O *deficit* passa a ser o regimen normal. Quem se lembra de prover á estabilidade da existencia material, attendo-se á modestia de uma situação baseada nos recursos da renda ordinaria? Ninguem por certo, que é vergonha mostrar pobreza quando se póde alardear fausto, affectando ares de rico.

Os altos interesses da collectividade são relegados para um plano inferior. Entregue ás proprias forças da sua vitalidade incipiente, á producção nacional engatinha numa infancia enfezada. Não ha methodo, nem pertinacia no aproveitamento das fontes de riqueza. Para que fomentar o desenvolvimento da agricultura, do commercio ou da industria, quebrando a cabeça na resolução dos seus problemas, si no Thesouro ainda resta um pouco do ouro mendigado aos prestamistas generosos? Nada importa que tenha havido humilhação no modo de conseguil-o. A affronta dos juros leoninos, a injuria das arrogantes exigencias de garantias, a infamia das hypothecas dos impostos, tudo isso facilmente se esquece na embriaguez do Champagne que rega o lauto banquete dos orçamentivoros á mesa redonda da politicagem, em libações de cumplicidades inconfessaveis.

Como accentuou, criteriosamente, um telegramma passado, ha dias, de Londres para esta capital, o projecto do illustre representante do Districto Federal, "não só reprime abusos como obriga os Estados da União a cuidar mais a sério das suas fontes de receita, uma vez que de futuro terão mais difficuldades para obter dinheiro no estrangeiro".

Isto aconteceria si elle fosse transformado em lei e si, com a sua execução, se attingisse o objectivo collimado.

Mas, nenhuma das hypotheses figuradas tem probabilidade de verificar-se. Em que pese ao merito do seu erudito autor, o projecto não escapa á eiva de inconstitucionalidade. O espirito que presidiu á sua elaboração, por mais salutar que seja, como de facto o é, tem de esbarrar, [illegible], na muralha chineza da Carta de 24 de fevereiro. A sua rejeição constituirá mais um attentado contra a vida da Republica, a ajuntar-se ao acervo enorme dos erros sobre os quaes se repimpa, obstinado e sorridente, o anti-revisionismo intolerante, sustentando, por teimosia, a intangibilidade do moderno *alcorão*.

Releve-nos o sr. Sá Freire esta opinião despretenciosa. Os argumentos com que s. ex. procurou justificar o projecto, sem nos convencer da harmonia do mesmo com o texto constitucional, deixaram-nos, isto sim, a impressão de uma grande habilidade applicada á defesa de uma causa digna de melhor sorte.

A nossa descrença no bom exito da empresa a que o senador carioca metteu hombros, não se limita, entretanto, ao seu curso no Congresso. Vae muito mais longe, alcançando o descredito na efficacia da lei para conter os vicios que são peculiares aos homens.

Acreditará, por acaso, s. ex. que a simples promulgação de um decreto porha termo aos descalabros da administração publica? Que especifico será esse tão energico em sua acção e tão salutar em seus effeitos? Quem assumirá a responsabilidade formidavel do seu emprego apropriado? Quem se tornará fiador das suas virtudes beneficas? O Congresso Nacional? O governo da União?

Mas, que autoridade resta a um ou outro, para se arvorar em juiz, num tribunal onde só deveria comparecer na qualidade de réo, para responder pelos seus crimes? Quem mais tem abusado do poder, sacrificando a fortuna publica em prodigalidades, do que o governo da União? Quem mais do que elle tem aberto os diques á caudal dos emprestimos, afundando-nos, de anno a anno, no pelago insondavel dos *deficits*? Com os olhos criminosamente fechados a todos os descalabros não tem o Congresso Nacional assistido á bacchanal, [illegible] indifferentemente?

[illegible] torização de leis federaes, que por esse motivo elles não se deixaram de multiplicar. Para aplainar quaesquer difficuldades, afastando o perigo de uma recusa, sempre haveria algum interesse politico em jogo capaz de servir de bases á combinação.

Com a facilidade que encontram os chefes de partido em tudo deturparem ao sabor das suas conveniencias, apenas se daria a transformação da responsabilidade virtual do governo federal, pelos desatinos dos governos locaes, em responsabilidade legal. A troco da sujeição mais absoluta dos governadores e presidentes de Estado aos caprichos do presidente da Republica, aquelles obteriam toda a liberdade para triumpharem sobre a miseria dos seus jurisdiccionados.

Que vantagem adviria dahi para o paiz?

Nenhuma, pensamos nós. Salvo si se entender como tal o fortalecimento da politicagem que estabeleceu os seus arraiaes em torno do palacio do Cattete, por uma submissão completa de todo o Brasil ás *injuncções* do centro.

Este, somos os primeiros a reconhecer, não foi o movel que impelliu o sr. Sá Freire a formular o projecto a que nos vimos referindo. Ao contrario, foi inspirado pelo desejo de servir ao seu paiz na medida dos seus esforços, julgando bem interpretar uma justa e nobre aspiração.

Não diremos que s. ex. tenha falhado ao alvo. Andariamos, por ventura, precipitados si assim procedessemos. Todavia, sem o minimo intuito de magoal-o, aqui confessamos, á puridade, a nossa falta de fé na idoneidade do instrumento para o fim a que se destina. Si nos enganamos, tanto melhor. Oxalá que um dia possamos ver o milagre realizado e, dominados do mais justo arrependimento, nos rendermos á sua evidencia.

O contribuinte brasileiro, livre da usura dos capitalistas estrangeiros! Oh! que alegria infinda! Bemdito será o Congresso, na terra, e o Sol nas alturas—

Pamphilo da Fonseca

installadas de modo proveitoso ao ensino e á hygiene.

Si o orçamento da despesa publica permittir a construcção annual de 50 a 100 casas para escolas, de typo modesto, mas hygienicas e com accommodações apropriadas, em poucos annos estaremos apparelhados para acudir a todos os reclamos do ensino elementar. E o professor que estiver convencido de encontrar nos bairros melhores vantagens e a facilidade de uma decente installação para a sua escola, não terá mais pretexto para receber mal a nomeação que lhe fôr ahi offerecida.

São de subida recompensa os sacrificios, que se fizer, em prol da instrucção. A ignorancia é a maior desgraça que póde victimar as populações: limita e acanha a esphera de actividade do cidadão e o desinteressa dos grandes problemas da vida social e politica.

Além do ensino elementar, convém cuidar do desenvolvimento do ensino superior. A lei n. 19, de 24 de novembro de 1891, creou uma academia de medicina e cirurgia nesta capital e deu algumas regras para a sua organização.

As normas prescriptas nessa lei carecem de revisão, mas o funccionamento de uma escola de medicina, nos moldes das instituições de ensino do Estado, parece-me um reclamo digno da vossa e da solicitude do governo.

Hygiene

O serviço de hygiene do Estado está reclamando cuidados muito especiaes e instantes.

A população vae em augmento consideravel, procedente de varios pontos do mundo. Esse accumulo de gente nova e abundante, com habitos e educação variados, espalhando-se por todos os pontos do territorio do Estado, torna mais necessaria a vigilancia dos poderes publicos e de seus auxiliares. E a falta de confiança nos meios de defesa contra as epidemias, como o desasseio das cidades, humilha a administração e vexa as populações que prosperam.

Conheço os grandes trabalhos aqui realizados, neste ramo da administração, e que tanto interessam á Republica. Digo, de proposito, á Republica, porque esses trabalhos de repercussão mundial, ajudaram a solução do problema do saneamento geral do paiz.

E' preciso que serviço tão importante não perca a influencia conquistada. Ainda agora, para manter esse prestigio, o governo pediu ao illustre dr. Oswaldo Cruz a sua intervenção para que venha dirigir o nosso Instituto Bacteriologico um afamado professor.

Ordem publica

A ordem publica tem-se mantido inalteravel. Todos anceiam por trabalhar, confiando nas vantagens que podem auferir em multiplas espheras de actividade.

Em algumas fazendas do interior e nesta capital têm havido manifestações pacificas de trabalhadores e operarios, sem difficuldade, harmonizados, uns e outros reclamando dos patrões melhores salarios. Murmura-se, frequentemente, que entre essa multidão numerosa que nos tem procurado em busca de trabalho, composta de homens de indole pacifica, e, em geral, laboriosos, ha individuos que, de boa fé, por espirito sectario ou movidos por interesses condemnaveis, aconselham e promovem as gréves, como meio regular de conseguir o que elles chamam emphaticamente — "as reivindicações de seus direitos".

Entre nós, em um regimen de franca democracia e completa ausencia de classes sociaes, essa propaganda deverá ser desaconselhada porque o operario observa, por si mesmo, ao entrar no paiz, que encontra nas leis as necessarias garantias para a sua subsistencia e compensações razoaveis para o seu trabalho.

Fazemos appello aos orgãos de educação social para que auxiliem o governo em sua acção pacificadora e no empenho que emprega, sem cessar, para que a ordem, condição de exito em todas as boas tentativas, não seja, de qualquer fórma e em tempo algum, perturbada.

Temos uma industria incipiente, que luta com a concorrencia dos productos de outras procedencias. Si operarios e patrões, não se mostrarem razoaveis e condescendentes em suas relações reciprocas, correrão o risco não só de embaraçar e entorpecer o andamento das fabricas, impedindo a creação de outras, como o de comprometter os seus proprios interesses. Confio perfeitamente no espirito da população operaria, pacifica e ordeira.

Provoca a mais acurada attenção e benevolencia a sorte dessa digna classe em um periodo, como este que estamos atravessando, de vida que encarece, ao lado do crescente desenvolvimento da capital e cidades do interior. A questão de habitação para o operario e sua familia é sempre de actualidade. Algumas fabricas têm pensado já na necessidade de reflectir sobre ella e de a resolver. Aos poderes publicos, do Estado e municipio, incumbe dever egual. Si o operario se convencer de que todos se interessam, lealmente, por sua situação, só cuidará na luta pelo trabalho e na paz do seu lar.

Força publica

Na repartição da segurança muito nos interessam as questões que se relacionam com o serviço da força publica e o da administração e distribuição da justiça.

Quem acompanhar, sem prevenções, o movimento deste Estado e seu progresso rapido, não poderá deixar de se impressionar com as difficuldades, que encontra o governo, para promover a segurança e manutenção da ordem publica com os elementos de que actualmente dispõe. A instrucção ministrada á força publica, ha alguns annos, si tem-na sujeitado a serviços pesados, vae contribuindo para firmar o prestigio de que ella justamente se ufana, augmentando o valor moral de sua acção no policiamento do Estado.

Estando a findar o prazo do contrato da missão franceza, entendi conveniente propôr uma nova prorogação para que não seja interrompido o beneficio dessa instrucção, que poderá continuar a ser ministrada com egual proveito e menor fadiga para os officiaes e praças, si fôr possivel o augmento do quadro actual da força publica.

Reforma judiciaria

Desde muito tempo se pensa em organizar uma reforma judiciaria que assegure melhor a distribuição da justiça no Estado. Subsistem ainda as formulas antigas de processo e as delongas, que fazem o supplicio dos litigantes. E' mistér acompanhar a tendencia geral, procurando dar remedio aos justissimos reclamos da população.

Afim de organizar um trabalho digno do vosso exame, o governo pediu a collaboração do eminente jurisconsulto sr. dr. J. Mendes Junior que, ha alguns annos, honrou-o com o concurso de suas luzes.

Nesse plano, ora em elaboração, o governo, inspirado nas lições da experiencia, está attendendo á

1º — Divisão territorial e classificação das circumscripções;

2º — Investidura e exercicio dos juizes, competencia e vencimentos;

3º — Ministerio publico e suas attribuições;

4º — Officios de justiça;

5º — Auxiliares da justiça;

6º — Processo e procedimento.

Além da reforma judiciaria propriamente dita, o governo tem o maximo empenho em consolidar todas as leis processuaes, introduzindo disposições e reformas que a pratica, insistentemente, reclama, procurando tornar assim a justiça mais prompta, mais efficaz e menos dispendiosa.

Immigração

O problema da immigração, os que se referem ao trabalho agricola, intensissimo neste Estado, o serviço dos transportes por vias-ferreas e as relações das respectivas emprezas com os poderes publicos, as estradas municipaes, infelizmente, ainda em sua generalidade, em estado rudimentar, os melhoramentos da capital — são assumptos de interesse relevante e capazes de absorver por completo a attenção do governo, que quizer trabalhar.

As entradas de immigrantes têm tido notavel impulso no anno corrente. As estatisticas attestam que ellas já attingiram a 51.398 e que até o fim do anno esse numero será augmentado de dois terços.

São avultadas as despesas que o serviço reclama e ellas foram, como sabeis, insufficientemente calculadas no orçamento do exercicio vigente, o que não se deve perder de vista no exame e apreciação de nossos recursos.

Não convém, aos interesses da lavoura e das industrias do Estado, embaraçar o movimento das correntes que estão se formando em demanda do nosso territorio, e de outras, já formadas, que tendem a se fortalecer. A lavoura, sobretudo, não póde prescindir desse subsidio e a questão do povoamento é vital para esta zona, como para o paiz inteiro.

O movimento que se está operando neste Estado, onde o trabalho domina o espirito geral da população é em grande parte o resultado do bom concurso do braço e do capital estrangeiros, que têm vindo collaborar comnosco na exploração dos nossos poderosos elementos de riqueza.

Apezar de só agora haver começado a exportação de café da safra actual, as estradas de ferro têm tido um extraordinario movimento no trafego e tenho já ouvido falar, como possivel perigo, em uma crise nos transportes, si não se dér prompto remedio á insufficiencia do material de algumas das grandes empresas, incumbidas desse serviço.

As administrações das estradas de ferro mostram-se attentas e vigilantes e têm dado ao governo a segurança de que tudo farão para bem desempenhar a funcção dos transportes.

O perigo póde ser real e mais sério, si o movimento de importação, que tanto se tem avolumado, continuar a crescer na mesma proporção. Si tal acontecer, será preciso reforçar os actuaes e crear novos apparelhos para o transporte e distribuição das mercadorias, que se destinarem ao nosso e aos Estados vizinhos.

Melhoramentos da Capital

Com relação aos melhoramentos desta capital, o governo trata de reconstituir os trabalhos esparsos, que encontrou, para poder se orientar. A cidade de São Paulo desenvolve-se por si mesma, e póde-se dizer, com vertiginosa rapidez. São construidos, annualmente, 4.000 predios e a população, segundo as melhores informações, augmenta, em egual periodo, de 40 mil habitantes. E' preciso, portanto, estar alerta para que um movimento tão extraordinario não possa encontrar desprecavidos os agentes da administração.

Organizado pelos poderes a quem estiver commettida essa incumbencia, um plano geral para o desenvolvimento da cidade, com audiencia de todos os homens competentes, e sem precipitações, esse plano deverá ser executado, lentamente, conforme os recursos de que dispuzer a administração. Ha, entretanto, alguns melhoramentos de caracter urgente, que é mistér emprehender e encaminhar e o governo está informado de que elles estão sendo objecto de estudos dos poderes municipaes.

O trabalho de reconstrucção material e remodelação das cidades encontra, com frequencia e em toda parte, um grande embaraço — a exigencia excessiva dos proprietarios para a venda de seus predios e a especulação irregular que se constitue em torno dos funccionarios publicos com damno para os creditos da administração.

E' dever do administrador estar sempre attento a esse trabalho de exploração contra os dinheiros publicos e ao legislador incumbe o dever de o auxiliar com os meios necessarios para poder conter essas demasias.

Emquanto não estiverem os poderes publicos armados de todos os recursos legaes para poder cuidar, com efficacia, dos interesses da communhão, tenho para mim, como mais acertado, adiar as soluções para não serem sacrificados os dinheiros do contribuinte ou suspeitada a honestidade da administração.

Não posso ainda, como desejava, vos informar da situação financeira do Estado, por falta de alguns elementos, que estão sendo apurados.

As rendas do 1º semestre do exercicio são, por causas que conheceis, naturalmente fracas. As despesas porém, determinadas em cumprimento de verbas orçamentarias, ou de autorização legislativa, não podem ser supprimidas, cumprindo apenas ao governo aguardar o periodo de melhor arrecadação para poder attender a varios serviços, que decretastes.

Em 25 de maio deste anno foi assignado com o Estado de Minas Geraes um convenio, contendo as bases combinadas para a liquidação de nossas dividas, e a 10 de julho corrente um accordo com o mesmo Estado, regulando o transito de cafés mineiros e sua exportação pelo porto de Santos. E' desta fórma que os Estados devem proceder para provar que estão animados de um espirito sincero de solidariedade.

Outros processos podem produzir identicos resultados mas sempre provocando irritações e resentimentos. Os que temos adoptado são os unicos apropriados para apertar os laços de amizade entre os grandes membros da Federação.

São variadissimos os interesses confiados ao zelo e solicitude dos poderes estaduaes nesta parte da Federação, avultando, ao lado delles, as suas responsabilidades em tudo quanto se refere ás funcções normaes do regimen republicano.

Conservando-nos, leal e dignamente, dentro da esphera legal que nos foi traçada, é nosso dever trabalhar sem desfallecimentos, pela liberdade e ordem constitucional, cuidando daquelles interesses com devotado esforço e collaborando com os poderes da União e dos Estados com o mais largo espirito de justiça e fraternidade.

São Paulo, 14 de julho de 1912.

Francisco de Paula Rodrigues Alves

Massa de tomate — A melhor da Companhia Manufactora de Conservas Alimenticias.

Um grande conflicto entre os grévistas estivadores e a policia, em Marselha

Marselha, 14 — (*Havas*) — A' saida de uma reunião das mulheres dos estivadores deste porto, que se encontram em gréve, deu-se um grande conflicto entre os grevistas e a policia, sendo trocados muitos tiros de revólver.

As desordens tomaram graves proporções, sendo saqueado um *bar* e havendo ainda outros prejuizos.

Ficaram feridos cerca de dez agentes de policia e approximadamente vinte grevistas, sendo grave o estado de alguns. A policia conseguiu restabelecer a ordem, fazendo sessenta prisões.

ROB
BOYVEAU-LAFFECTEUR
Celebre Depurativo Vegetal
TONICO-RECONSTITUINTE
cura as
MOLESTIAS DA PELLE
e todas as doenças resultantes dos Vicios do Sangue.
20, Rue de Richelieu, Paris.
Todas Pharmacias.

Dois trens que se chocam produzem grande numero de victimas

Chicago, 14 — (*Havas*) — No Hinsdale, arrabalde desta cidade, deu-se hoje, pela manhã, uma collisão entre dois trens de passageiros. Ainda não foi possivel saber o numero certo de victimas. De sob os destroços dos vagões foram já retirados treze cadaveres e numerosos feridos.

NOVIDADES em saidas de theatro, costumes tailleur, blusas, tecidos, chapéus, toilettes de theatro e tudo o mais que uma senhora possa precisar, se encontra no variadissimo sortimento dos **GRANDES ARMAZENS DE PARIS.**

Uma visita a este antigo estabelecimento de modas, representa uma real economia para quem tenha de comprar. Nada custa uma visita aos **GRANDES ARMAZENS DE PARIS.** Largo de S. Francisco de Paula, ns. 19 e 21.

Pelo ministro do Interior foram despachados os seguintes requerimentos:

João Baptista da Silva Prado, 2º sargento da Brigada Policial, pedindo averbação de serviços — Deferido, na conformidade do aviso expedido ao commandante da Brigada.

Joaquim Vieira da Silva, anspeçada da mesma corporação — Idem, idem.

Bacharel Gustavo Affonso Farneze, juiz federal na secção do territorio do Acre, pedindo pagamento de vencimentos — Indeferido.

Barbosa, Albuquerque & C., pedindo pagamento, por exercicio findo, de fornecimentos feitos em 1910 — Requeiram separadamente, pelas repartições, o pagamento de suas contas.

Bastos Dias, pedindo pagamento de 4$800 — Apresente a conta, por intermedio da Colonia Correccional dos Dois Rios.

D. Emilia Flavia Lisboa Lima — Prove que sua filha Amelia não percebe qualquer importancia dos cofres publicos a titulo de pensão ou emprego.

LAMINAS "GILLETTE" LEGITIMAS
só na CASA GUARANY
J. Santos & C.
Rua dos Ourives, 36
Doze laminas com caixa de nickel, Rs.... .... 4$000
Pelo correio Rs,.............. 4$500

O espiritismo e o esperanto

No 2º concurso mensal de esperanto, do curso da Federação Espirita Brasileira, que se realiza hoje, já estão inscriptos os seguintes alumnos:

Senhoritas Ilka Maas e Rommeina Calmon, João Lucas, d. Candida Duarte Ribeiro, Anisio Braga, Augusto Rafael dos Santos, Francisco Leal, Jayme Nunes, d. Ilka Maas, Sizenando Camara e Alvaro Antonio da Rocha.

Os Goducbloj Samideanoj da Federação desejam em breve fundar um grupo espirita-esperantista, cujo fim é a propagação do Espiritismo pelo Esperanto.

O "Reformador", orgão da Federação Espirita Brasileira, publicará então uma secção na formosa lingua de Zamenhof e assim levará a todos os recantos da terra noções exactas do nosso progresso sobre o maior dos ideaes humanos.

Celso da Gama e Souza
Advogado — Rosario 63, 1º andar

DR. REGO MONTEIRO — Cons.: Sete de Setembro, 81.

Serão chamados, hoje, 15 do corrente, ás 11 horas, no concurso de praticantes, em segunda chamada, á prova oral das materias regulamentares, os seguintes candidatos:

Waldrido Alves de Faria, Honorio Hermeto Bezerra Cavalcanti, Ariston de Assis Baptista, Ranulpho Augusto Pereira da Silva, Ignacio de Souza, Manoel Ricardo da Silva Gomes, Alarico Gomes Leal, Araken Coutinho, José Leoncio de Lima e João Antonio Nepomuceno Junior.

Como turma supplementar, serão chamados: Antiblotto Othilio José da Costa, Cicero Ferreira de Abreu, Rubem de Noronha Gitahy, Manoel Soares de Campos e Paulo Pereira de Carvalho.

Aguardente Portugueza — Analysada — Praça Tiradentes, 27.

O ministro da Viação autorizou o engenheiro-chefe da Commissão Fiscal do Saneamento da Baixada Fluminense a mandar publicar editaes, na fórma da lei, afim de ser ultimada a venda effectuada antes do decreto de desapropriação, de uma parte de terras denominada "Quizanga", situada na freguezia de S. José da Boa Morte, districto de Santo Antonio de Sá, municipio de Sant'Anna de Japuhyba, outr'ora Sant'Anna de Macacú, a qual faz testada para o rio Guapy-assú até encontrar o rio Gambêa, que serve de limite nos fundos ás mesmas terras, divididas pelos outros lados com quem de direito fôr, por d. Maria Delfina Duque-Estrada, tornando-se necessario que os herdeiros contractantes, conhecidos, ausentes ou desconhecidos, assistam por si ou seus procuradores á demarcação requerida, correndo as despesas por conta da proprietaria e procedendo-se posteriormente á avaliação, por accordo, ou, na falta deste, por meio judicial.

A CASA PARIS, á rua dos Andradas 31, tendo de entregar o predio para ser demolido, continúa a vender roupas para homens e rapazes, a preços do custo, afim de mudar-se para a rua Uruguayana 145, esq. de Theophilo Ottoni

Politica do Ceará

Escreve-nos o 1º tenente do Exercito, sr. Salles Guimarães, natural do Ceará:

"Quem quer que tenha de empunhar as redeas do governo do Ceará, nas circumstancias difficeis do actual momento politico, deveria fazel-o antes de tudo como um emissario formal da paz e da concordia no seio da familia cearense, trabalhada pelas paixões que os acontecimentos de janeiro ultimo aguçaram e desenvolveram, e nunca como parte interessada nas lutas que ultimamente se desencadearam alli.

Sem o restabelecimento da ordem entre os elementos contrapostos do povo cearense, sem o congraçamento das facções que se degladiam no scenario da politicagem estadual, qualquer governo que se inaugure na presente emergencia, pelas difficuldades de toda sorte que, indubitavelmente, se lhe antolharão, terá fatalmente de ceder ás injuncções e recairá por certo nos mesmos vicios dos governos transactos.

O Ceará se acha exhausto; para o seu resurgimento deveriam concorrer, sem distincção de credos politicos, todos aquelles cujos sentimentos não se acham ainda embotados pelos interesses vis da politicagem sordida, que aos poucos ha de levar a nação brasileira ao descredito e á ruina. O *spoil system* que os politicos brasileiros, discipulos de Walpole, de Lord Clive, de Cortez e de d'Almagro, adoptam entre nós, si arruinou Estados ricos como o Amazonas, Pará, Pernambuco, etc., concorrendo consideravelmente, por outro lado, para deprimir a moral da administração republicana, a uma terra pobre e sem recursos como é a terra cearense reservará, de certo, dentro de alguns decennios mais, o anniquilamento ou talvez a morte pela exhausção das fontes de sua vitalidade.

O povo cearense não deveria, entretanto, se contentar em ter simplesmente um governador; o Ceará é uma região pobre entregue ás suas proprias forças, sem attractivos naturaes para os capitaes estrangeiros e para os emprehendimentos industriaes que achariam melhor compensação nos Estados mais bem favorecidos pela natureza; o seu futuro economico, o seu adeantamento depende, principalmente, da acção fecunda e duradoura de um administrador excepcional, dum verdadeiro predestinado, dum Colbert; escolher um homem nas condições de encarnar suas necessidades e suas aspirações e que com um pulso de ferro ponha em pratica os meios de attenuar aquellas e realizar estas, deveria ser o ideal desse povo torturado.

A' mercê da politicagem e confiante nos palliativos com que o governo federal lhe engoda a boa-fé, tem-se arrastado o misero Ceará; si uma reacção efficaz não partir do seio da multidão soffredora contra as más administrações, a gente cearense, num tempo não muito longinquo, passará, com certeza, pelo desgosto, pela humilhação de sentir a riqueza, a felicidade e a prosperidade em toda sua pujança, engrandecendo os Estados irmãos num contraste frizante e triste com a pobreza de sua infeliz terra.

Esse Estado, pela classica e irremediavel aridez de seu solo, constituindo um poderoso entrave ao seu desenvolvimento industrial, pela pobreza de recursos naturaes, pelo atrazo geral em que se acha a sua população, é, entre todas as circumscripções autonomas da União Brasileira, aquella que mais precisa de paz, de ordem e de um governo honesto, previdente e progressista, de uma administração, sob todos os pontos de vista, bemfazeja, escrupulosa e sabia.

No regimen republicano, o Ceará tem sido constantemente presa dos máos governos; das administrações que se têm succedido após a fundação da Republica, não houve ainda uma que se distinguisse por um acto de dedicação ao bem publico, ou que tomasse desinteressadamente a iniciativa de um melhoramento de importancia em beneficio do povo. O Estado, sob qualquer ponto de vista que se encare, mostra um atrazo deploravel e contristador. O problema economico que tão intimamente interessa ao bem estar e felicidade do povo cearense e que, pelas condições especiaes dessa região, devia merecer dos governos uma attenção particular, tem sido por completo descurado. Si alguma coisa, porventura, existe neste sentido, deve-se exclusivamente á iniciativa particular, muito fraca e pouco efficiente, devido mesmo ás condições pouco favoraveis da terra cearense.

O povo cearense vive principalmente da lavoura e da creação. Pois bem, entre os administradores republicanos não houve um que se lembrasse de estimular o aperfeiçoamento e desenvolvimento dessas duas importantes fontes da riqueza particular e das finanças estaduaes, de fomentar a industria, o commercio, de abrir novas vias á actividade dos cearenses.

Tudo ahi é primitivo e rotineiro.

A evolução economica desse povo tem sido lenta e accidentada, e o seu progresso geral muito pouco sensivel.

A receita annual do Estado tem sido de cerca de tres mil contos em média. Essa enorme somma é extorquida cada anno a uma população pobre e atrazada, sem que nenhum beneficio reverta em favor della. A instrucção publica ainda muito pouco disseminada, um serviço insignificante presta ao povo; não existe instrucção profissional, não se tem cuidado absolutamente de obras publicas de interesse geral, de modo que toda essa renda se desfaz na manutenção do seu inutil e carissimo apparelho politico-administrativo, isto é, sem nenhum proveito para o contribuinte, porque mesmo as condições de segurança de vida e propriedade seriam illusorias, si quem quer que necessitasse della não dispuzesse de *bons riffles*.

Quanto á justiça, nota-se que os magistrados, de um servilismo bysantino, sob a ferula de chefetes politicos ignorantes e ferozes, inspiram menos confiança do que a *voz solenne e troante do bacamarte*. Isto parece literatura, mas é, infelizmente, uma verdade insophismavel.

"Muito frequentemente, escreve Worms, a justiça não passa de uma palavra sonora com que se decoram as reivindicações inspiradas por um motivo menos nobre e mais estreito."

O Ceará, como a Parahyba e R. G. do Norte, tem retrocedido aos poucos á semi-barbaria.

A secca constitue para o povo cearense uma questão de vida e morte; é um factor preponderante nos seus destinos; como todos sabemos, ella occasiona, ás vezes, crises tremendas, affectando profundamente a economia do Estado, podendo mesmo anniquilar as principaes fontes de riqueza e fazer retrogradar, de muitos annos, a sua evolução economica que o flagello climatico submette de tempos a tempos á lei do *corsi e ricorsi*, de Vico; é ella, em summa, um formidavel obstaculo ao desenvolvimento material dessa região.

Nestas condições, o que cumpria a quem governasse o Ceará era, em primeiro logar, enfrentar com energia e pertinacia esse mal que tão funesta preponderancia exerce sobre a marcha evolutiva dessa circumscripção da Republica.

Assim, infelizmente, não tem succedido: os celebrados governos estaduaes do Ceará republicano têm feito uma abstracção completa da calamidade climatica; ao governo federal devem-se exclusivamente as providencias levadas a effeito contra as seccas, não obstante escassas, mal organizadas e assombrosamente dispendiosas.

Houve um administrador que, pela sua rara honestidade, muito se destacou: foi o coronel Bezerril Fontenelle.

E' de notar que essa qualidade na administração geral desse paiz, deste Brasil immenso, semelha bem a uma flor peregrina que desabrocha no seio potrido de um lodaçal asqueroso.

A probidade celebre de Pitt não faria honra á probidade obscura do coronel Bezerril.

Durante a sua gestão, Bezerril conseguiu accumular no erario estadual uma reserva em especie de cerca de tres mil contos de reis.

S. ex. economizou esta importante somma muito naturalmente, sem o apparato de programmas financeiros, sem sobrecarregar o contribuinte, fazendo-se apenas guarda cioso dos dinheiros do povo.

Não [illegible] entretanto, o coronel Bezerril a visão do verdadeiro administrador.

S. ex. governava um povo atrazado e pobre; fazer voltar a elle transmutadas em obras de real utilidade aquella bonita economia que abarrotava sem resultado pratico o thesouro estadual, seria uma medida natural e logica para um administrador clarividente.

Ha ainda uma circumstancia aggravante.

As economias mal entendidas quasi sempre fazem o desespero daquelles que as praticam.

O coronel Bezerril, não prevendo talvez as consequencias do mal que ia causar e que, como um pesadelo o ha de acompanhar toda vida, negando-se a satisfazer uma indemnização de oitenta contos que redundaria em beneficios incalculaveis para a gente do Ceará, concorreu para que o Estado perdesse, de uma maneira brutal e inqualificavel, quatro obras grandiosas, de valor, approximadamente, de vinte mil contos.

Tratava-se de quatro grandes lagos naturaes, refrigerio inestimavel da gente pobre; cada um destes açudes colossaes poderia manter, na eventualidade de uma secca, com productos da pesca e pequena lavoura, uma população de mais ou menos sessenta mil almas.

Alguns proprietarios ribeirinhos, privados de suas terras e bemfeitorias, submergidas pelas aguas lacustres, pediram, por este motivo, ao governo de s. ex. uma indemnização de oitenta contos.

A servidão desses lagos já havia se tornado commum.

O coronel Bezerril negou-se terminantemente a ordenar o pagamento dessa quantia, relativamente insignificante, apezar da instancia dos prejudicados.

Estes, justamente indignados com a recusa desse governo somitico e imprevidente, destruiram, clandestinamente, as barragens que formavam esses reservatorios magnificos, dando vazão ás volumosas aguas represadas.

De novo, voltaram ao dominio de suas propriedades, entristecidos pela obra vandalica de que os accusaya a propria consciencia, mas satisfeitos por haverem tomado uma vindicta que, para o governo do coronel Bezerril, importa numa justa e eterna maldição.

Em 9 de julho de 1912."

GENERAL HENRIQUE MARTINS

Hontem, quando a nossa folha já havia entrado para o prélo, recebemos de Manáos a infausta noticia da morte do general Henrique Eduardo Martins, inspector da 1ª região militar.

O illustre official, que tanto se distinguia pela sua cultura e fina educação, foi victima-

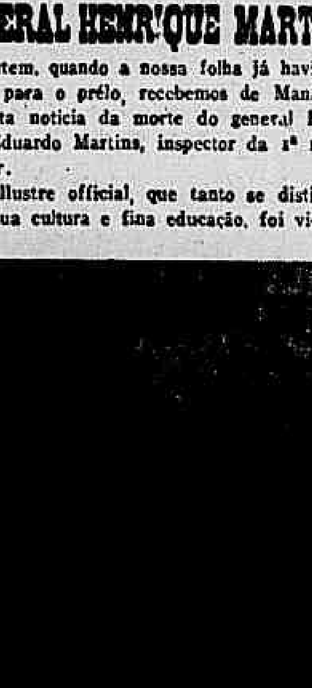

do por um accesso pernicioso violentissimo, que zombou de todos os cuidados medicos.

O general Henrique Martins era lente em disponibilidade e exerceu innumeras commissões de confiança. S. ex. entre outras exerceu a de secretario do marechal Hermes, quando ministro da Guerra.

O extincto nasceu em 7 de março de 1853; assentou praça em 14 de janeiro de 1869; foi promovido a alferes-alumno em 10 de janeiro de 1874; a 2º tenente em 31 de maio de 1875; a 1º tenente em 13 de julho de 1876; a capitão em 21 de fevereiro de 1880; a major graduado em 28 de junho de 1889; a major effectivo em 24 de janeiro de 1890; a tenente-coronel em 31 de julho de 1891; a coronel graduado em 14 de dezembro de 1900; a coronel effectivo em 8 de agosto de 1902 e a general de brigada em 27 de março de 1909.

Era formado em sciencias physicas e mathematicas e engenheiro militar, fez a campanha do Paraguay, e contava 43 annos, 5 mezes e 29 dias de serviços ao Exercito.

Impotencia Cura radical sem o auxilio de drogas. Informações [illegible] ou por carta. Dr. M. [illegible] largo da Carioca 15, 1º andar — Rio

O presidente da Republica irá assistir á posse do futuro presidente do Rio Grande do Sul

Porto Alegre, 14 (*Americana*) — Sabemos, com seguros fundamentos que o marechal Hermes da Fonseca, presidente da Republica, virá assistir no dia 25 de janeiro proximo, a posse do futuro presidente do Estado, que será, segundo todas as probabilidades o dr. Antonio Augusto Borges de Medeiros, chefe do Partido Republicano.

Aos srs. criadores
A diarrhéa dos bezerros cura-se em tres dias com o BEZERRINO.
Mallet & C.—Frei Caneca, 58

Dois soldados de policia, fazendo a ronda na rua de S. Jorge, espancam sem motivos um estafeta dos Telegraphos

Francisco da Silva Santos, menor de 10 annos, estafeta dos Telegraphos, queixou-se-nos de que, quando passava hontem, á noite, a serviço, pela rua de S. Jorge, foi espancado por dois cavalarianos de policia, da ronda.

Affirma Silva Santos que os referidos policiaes quizeram leval-o preso, no que não consentiu um sargento.

Esses soldados, diz o queixoso, tiraram as chapas em que traziam os respectivos numeros.

O estafeta deu parte do occorrido á policia civil.

Os vinhos MONICA e Camara de Lobos, da Ilha da Madeira, são os melhores do mercado.

Nova escola de medicina

Dentro em breve será inaugurada nesta capital uma Faculdade de Medicina, cujo curso será feito em dois annos, com as seguintes materias:

1º anno — Anatomia geral, physiologia e histologia.

2º anno — Anatomia medico-cirurgica, pathologia geral, therapeutica e hygiene.

O exame de admissão constará de portuguez, francez, arithmetica, physica e chimica e historia natural.

Os candidatos que já tenham attestados destes preparatorios, serão dispensados do exame de admissão.

Essa nova escola vae ser installada em um edificio que está sendo convenientemente preparado, na rua Floriano Peixoto. O corpo docente será composto de sete lentes cathedraticos, sete substitutos e tres preparadores.

Mello Tamborim, advogado Quitanda n. 87, 1º andar. Telephone 896.

Calçado da Bota Fluminense é o melhor e mais barato. Sapatos de kangurú preto e amarello a 10$000. Sapatos kangurú envernizados a 12$000. Grande quantidade de saltos. [illegible] Passos 252, canto da rua Marechal Floriano Peixoto 180.

Na falta de noticias do norte de Portugal

D. João d'Almeida, depois de julgado pelo tribunal marcial, foi recolhido a carcere isolado

Dizem agora os republicanos que os realistas usaram de balas "dum-dum" no ataque a Chaves

Telegrammas recebidos hontem

Começou sendo feita justiça ao bravo capitão Paiva Couceiro. Assim tinha que succeder. Quaesquer que sejam as lutas que na hora presente dividem a familia portugueza; quaesquer que sejam os resultados da guerra civil travada em Portugal; quer seja amanhã um simples vencido, quer seja um vencedor, o que é certo é que para todos os homens de coração Paiva Couceiro eleva-se a proporções verdadeiramente epicas, inteiramente fóra da vulgaridade dos nossos dias, surge como um desses heróes legendarios, cujos nomes ficam gravados no bronze da historia como lição e ensinamento a gerações vindouras.

Podia ter sido um commodista, um simples conformado, como tantos outros, com a brusca transição politica da sua patria, e acceitar o que a republica lhe désse. E á republica dar-lhe-ia tudo quanto elle quizesse, pois os jornaes republicanos, após a victoria do seu partido em 5 de outubro de 1910, declararam que de todas as adhesões que fossem recebidas, nenhuma seria mais honrosa nem mais desejavel do que a de Paiva Couceiro. Todavia, Paiva Couceiro acabára de bater-se contra a revolução, tendo a seu lado apenas uma bateria de artilheria... quasi que sem munições! E' que elle fôra o unico militar que naquella hora suprema soube comprehender o seu dever; é que elle quizera affirmar que não cairiam desfolhados no pó da estrada durante a triste jornada de 5 de outubro, os louros que colhera em rudes combates nas florestas africanas, e que lhe deram a natural e justa supremacia de que gozava entre seus camaradas!

Não o seduziram as solicitações que os republicanos lhe dirigiram. Fiel ás instituições monarchicas, não poderia ser soldado de outras. Pediu a sua demissão, e esperou os acontecimentos. O governo provisorio enveredou logo aos primeiros passos por um caminho de taes e tão violentas reformas, atacou tão fundamente todas as tradições nacionaes decretou tão acremente medidas absolutamente incompativeis com a situação intima do povo portuguez, que Paiva Couceiro comprehendeu que era indispensavel evitar a derrocada fatal da nação, e declarando lealmente que ia conspirar, Leal e cavalheiresco, como um medieval, lançou a sua luva aos adversarios e foi preparar a contra-revolução.

O que esse homem deve ter soffrido, durante os longos mezes da organização de suas hostes só elle e Deus o devem saber! Em torno delle, a espionagem, a traição, espreitando-o incessantemente; os seus mais vigorosos esforços eram de subito anniquilados, aqui, pela apprehensão de armas; ali pela deserção de companheiros; mais longe, pela prisão e perseguição de correligionarios, interessados no movimento que se preparava. Até a calumnia o perseguiu. Para muitos, Couceiro e seus irmãos de armas eram apenas uns exploradores, vivendo á larga á custa dos ingenuos que lhe enviavam dinheiro, confiantes em que o capital que lhe offertavam seria empregado em combater a republica. Pretendia-se amesquinhar e insultar quem toda a sua vida dera provas d'honradez e bravura.

De subito, surge Couceiro á frente de um exercito, armado, equipado, municiado entrando pelo territorio patrio, enfrentando combates terriveis, levando erguida a sua bandeira, a bandeira azul e branca, labaro antigo da nação, e hoje guia e esperança da legião de partidarios do throno! Entrou em Portugal ha dez dias. O governo da republica enviou contra elle forças de exercito colossaes, comparadas com as de que dispõem os realistas, e Couceiro, sereno tranquillo, resoluto, sorri de todos esses esforços, prepara-se para novos combates, e confia, com a antiga confiança dos crentes, que ha de vencer!

Repetimos: sejam quaes forem os resultados da luta, o que é indiscutivel é que o grande capitão impõe-se á respeitosa admiração do mundo.

* * *

Até á meia noite de hontem não tinhamos recebido, nem do nosso serviço especial de Madrid, nem do da "Havas", nenhuma noticia referente aos realistas que estão na fronteira.

E' indiscutivelmente certo que as hostes de Paiva Couceiro permanecem, pelo menos, nas posições que tomaram, pois do contrario haveria noticias si elle tivesse entrado em Hespanha. A informação de que alguns grupos de realistas entraram na povoação de La Gironda, nenhum valor póde ter, pois essa povoação fica a uns 15 kilometros a léste da serra do Larouco, e a cavallaria republicana que disse tel-os visto naquella direcção, absolutamente tal coisa não poderia ver.

E é o que ha de mais importante até á hora em que fechamos estes commentarios.

* * *

O que dizem os nossos telegrammas:

INTERROGATORIO DE D. JOÃO D'ALMEIDA E OUTROS REALISTAS

Madrid, 14 (ás 6 da manhã) — (*Especial*) — Informam de Chaves que hontem de tarde foi feito o interrogatorio a d. João d'Almeida, o qual voltou depois, incommunicavel, para a prisão.

Madrid, 14 (ás 7 e 35 da tarde) — (*Especial*) — Telegramma de Chaves, de hoje, expedido ao meio-dia e 10 minutos, diz que cinco prisioneiros realistas, incluindo d. João d'Almeida, depois de interrogados pelo juiz do tribunal marcial, foram de madrugada trasladados para a prisão militar.

Foi impossivel fazer o interrogatorio do tenente Ornellas de Vasconcellos, por causa da gravidade do seu estado.

PRISIONEIRO MORIBUNDO

Madrid, 14 (ás 6 da manhã) — (*Especial*) — Um prisioneiro de Chaves, de nome Ferreira, que foi gravemente ferido no combate do dia 8, está moribundo.

EMIGRADOS PRESOS EM TUY

Madrid, 14 (ás 11 e 10 da manhã) — (*Especial*) — O capitão Sepulveda, que estava em liberdade, recolheu-se novamente á prisão. Consta que tambem serão recolhidos á prisão os capitães Homem Christo e Magalhães Maia.

INCIDENTE DIPLOMATICO

Buenos Aires, 14 — (*Americana*) — A legação de Portugal communicou á imprensa o texto da reclamação apresentada pelo governo portuguez ao da Hespanha, por permittir este que os realistas portuguezes conspirem e invadam a fronteira. Commenta a mesma legação que o sr. Canalejas, presidente do conselho de ministros, do governo hespanhol, prometteu dar providencias a respeito e destituir o governador de Orense.

Madrid, 14 (ás 2 da tarde) — (*Especial*) — O ministro do Interior, sr. Barroso, referindo-se á nota officiosa facilitada á imprensa pela legação de Portugal, coincidindo com a que o proprio governo portuguez deu aos jornaes, qualificou-a de um acto anormal, desusado. Referindo-se depois ás difficuldades que existem para resolver a situação dos realistas, disse que quem tem culpa dessa situação são os consules portuguezes alheios a todas as formalidades. Accrescentou que muitos conspiradores, que pertencem ás mais distinctas classes da sociedade portugueza, se acham já em França. Disse por fim o ministro que a conducta do governo hespanhol nada tem que possa ser censurado, e concluindo, affirmou que a Hespanha fez todas as despesas com a internação dos realistas.

OS REALISTAS NA FRONTEIRA

Madrid, 14 (ás 7 e 35 da tarde) — (*Especial*) — Um pelotão de cavallaria de Chaves, comprovou que muitos monarchistas passaram para Gironda, na Hespanha.

N. da R. — *Gironda é uma pequena povoação, hespanhola, na encosta da Serra do Larouco.*

BALAS "DUM-DUM"

Lisboa, 14 (*Havas*) — Os jornaes dizem saber, por informação official, que nas proximidades de Chaves, segundo ficou comprovado, com o apparecimento de numerosos cartuchos detonados, os conspiradores, quando atacaram aquella villa, usaram balas *Dum-dum*, de calibre 6, cuja applicação é prohibida por todas as nações, em tempo de guerra.

N. da R. — *Lembraremos aos leitores que ha dias publicámos um telegramma de Madrid, dizendo que no acampamento realista tinham caido balas dum dum. Agora, a Havas attribue aos realistas o uso dessas balas prohibidas por todas as nações, em tempo de guerra. O leitor ajuizará quem fez ou fez uso de taes munições.*

D. JOÃO DE ALMEIDA EM PRISÃO ISOLADA

Lisboa, 14 (*Havas*) — Telegrapham de Chaves communicam que o ex-capitão João de Almeida, cujo processo ali se iniciou hoje, foi apenas interrogado pelos juizes, sendo depois encerrado em uma prisão isolada.

Lisboa, 14 (*Havas*) — Informam de Chaves que começou ali, hoje, perante o Tribunal Marcial, o julgamento do ex-capitão João de Almeida, preso ha dias nos arrabaldes daquella villa, quando a atacava á frente de um grupo de conspiradores.

OUTRA PRISÃO POLITICA

Lisboa, 14 (*Havas*) — Foi preso hoje, nesta capital, o jornalista Mario Monteiro, accusado de conspirar contra a Republica. Na sua residencia foram encontradas muitas armas, que a policia apprehendeu.

N. da R. — *O dr. Mario Monteiro é um advogado brilhantissimo, orador de grande valor. Já ha tempos foi aggredido pelos carbonarios, por ter defendido nos tribunaes, varios conspiradores, que foram absolvidos.*

EM CASA DO SECRETARIO DE HOMEM CHRISTO

Lisboa, 14 (*Havas*) — Telegrammas de Aveiro communicam que foi dada uma busca na residencia do secretario do ex-capitão Homem Christo, um dos chefes dos conspiradores monarchicos, sendo encontrados papeis importantes e que contêm novos detalhes do programma dos realistas.

Algumas cartas encontradas pelas autoridades comprovam que os monarchistas de Aveiro tinham organizado um plano subversivo, pelo qual, depois da partida da guarnição, daquella cidade para a fronteira, seria ali tentado um movimento realista, secundado pela população dos arrabaldes. Apoderando-se os monarchicos da cidade, em seguida marchariam sobre Vizeu, que tambem seria tomado e depois entregue aos conspiradores que entrassem pela fronteira.

UMA TOURADA A QUE ASSISTE O PRESIDENTE

Lisboa, 14 (*Havas*) — Realizou-se hoje, no Campo Pequeno, uma tourada commemorando o anniversario da tomada da Bastilha e em homenagem á colonia franceza.

Assistiram o presidente da Republica, dr. Manoel de Arriaga, o encarregado de negocios da França, ministros, altas autoridades civis e militares e grande multidão, que acclamou, com enthusiasmo, o chefe do Estado.

MANIFESTAÇÕES EM HESPANHA

Barcelona, 14 — (*Havas*) — Um grupo de vinte carlistas percorreu as ruas da cidade, dando vivas á dynastia de Bragança e morras á Republica Portugueza.

A policia dispersou os manifestantes, e effectuou tres prisões.

MAIS MOVIMENTOS REALISTAS EM PORTUGAL

Lisboa, 14 — (*Havas*) — Telegrammas aqui recebidos informam que nas freguezias de S. Martinho de Anta, no concelho da Feira, districto de Aveiro, e na de Canaveses, no concelho de Valle Passos e districto de Villa Real, deram-se, hontem, tumultos de caracter monarchico. Os destacamentos locaes da Guarda Republicana restabeleceram a ordem, sendo feitas algumas prisões.

Em Amares, no concelho de Braga, foi descoberto um *complot* de caracter monarchico, sendo presos quasi todos os seus membros.

OS REALISTAS EM VALENÇA

Tuy, 14 (ás 11 e 45 da noite) — (*Especial*) — Quando os realistas se apoderaram da estação do caminho de ferro de Valença, encontraram ali uma caixa contendo seis contos de réis, que deixaram ficar.

PAIVA COUCEIRO

Tuy, 14 (ás 11 e 45 da noite) — (*Especial*) — Corre aqui o boato de que Paiva Couceiro retirou-se para a Hespanha.

UM REALISTA QUE SE APRESENTA

Tuy, 14 (ás 11 e 45 da noite) — (*Especial*) — Apresentou-se aqui ás autoridades hespanholas o realista Taruscino (?), com doze homens, dois dos quaes enfermo. Disse que a columna a que elle pertence preferiu seguir para os montes, afim de reunir-se a mais forças monarchicas. Este Taruscino (?) é o policia que matou o Buiça, assassino do rei d. Carlos.

Diz elle que as povoações que a sua columna percorreu em Portugal se mostraram muito sympathicas á monarchia.

Foram todos postos em liberdade, sob fiança, assim como o tenente Casaes, que hontem foi detido.

Gottas Virtuosas DE ERNESTO SOUZA
[illegible] as proprias Cystites

Os successos de Padua e Palma

Escreve-nos o sr. Antonio de Araujo Barbosa:

"Apresento-vos, em primeiro logar, os meus respeitosos cumprimentos, e depois peço agasalho, nas columnas do vosso apreciado jornal, para o seguinte, com referencia a um velho politico, respeitado e querido, no municipio de Padua.

Esse politico, sr. redactor, era meu pae, coronel Firmo de Araujo, que sempre foi chefe politico de muito prestigio e victorioso nas ultimas eleições.

Toda familia [illegible] e [illegible] no municipio, será capaz de [illegible] de [illegible], porque a sua vida era [illegible].

Bem sei que [illegible] politicas [illegible] e talvez [illegible] no vosso jornal.

Aproveito, sr. redactor, [illegible] filho, ferido [illegible] que pude, [illegible]."

DR. FRANKLIN GUEDES, [illegible]

14 DE JULHO

Realizaram-se hontem, nesta cidade, varias solennidades em commemoração á tomada da Bastilha

Não foi só a França. Todo o mundo civilizado commemorou hontem, solennemente, a data de 14 de julho.

A lição de civismo e de energia patriotica dada pelo povo de Paris, guiado nessa manhã memoravel de 1789 pelo verbo demolidor de Camillo Desmoulins ao absolutismo odioso de Luiz XVI, não era para ficar circumscripta aos limites da velha França aristocrata.

O brado de *liberdade, egualdade e fraternidade* irrompeu impetuosamente e, quando a ultima parede da fortaleza secular ruiu, o mundo inteiro acclamou os principaes artigos da famosa *Declaração dos Direitos do Homem*, decretada em agosto do mesmo anno.

No Brasil, como de costume, o 14 de julho foi festejado, apezar de em grande parte esses festejos serem adiados pela recente morte do general Quintino Bocayuva.

Conforme ordem do governo, todos os edificios publicos conservaram as suas bandeiras em funeral.

A commissão organizadora das festas commemorativas de 14 de julho, num requinte de gentileza, adiou a sua celebração, que se devia realizar hontem, com um grande baile no Club dos Diarios, transferindo-o para o dia 20 do corrente.

O ministro plenipotenciario da França junto ao nosso governo, mr. de Lalande, deu recepção na séde do consulado, que foi bastante concorrida.

O Apostolado Positivista do Rio de Janeiro commemorou o 14 de julho realizando hontem, ao meio-dia, uma conferencia no Templo da Humanidade, á rua Benjamin Constant.

O Circulo dos Operarios da União, pelo mesmo motivo, reuniu-se hontem, no theatro Carlos Gomes, para uma festa solenne. A' uma hora da tarde, o theatro Carlos Gomes regorgitava de assistentes.

A festa teve logar em seguida, obedecendo a um bem organizado programma.

Após a execução da *Marselheza*, pela orchestra e pelos alumnos do Centro Civico Sete de Setembro sob a direcção do maestro Hernani de Figueiredo, o sr. Abilio de Sant'Anna, presidente do Circulo, declarou aberta a sessão que era realizada em cumprimento do artigo 53 da Constituição social, e convidou para presidil-a o 1º tenente Serra Pulcherio.

Foi executado o Hymno Nacional e concedida, logo após, a palavra ao operario Gustavo Francisco Leite, que pronunciou um bello discurso, de fundo socialista, provocando applausos do auditorio.

Pelo sr. Alipio de Sant'Anna foram, depois, distribuidos titulos honorificos, demonstrando o reconhecimento social, aos srs. dr. Palmyro Pulcherio, dr. Fróes da Cruz, dr. Jacy Monteiro, dr. Lopes Trovão, dr. Deodato Maia, coronel José Ricardo de Albuquerque e outros, pelos seus serviços prestados á classe operaria.

Foram tambem distinguidos com lindos ramilhetes de flores naturaes os jornalistas presentes e outras pessoas gradas, que se recommendaram á consideração do Circulo.

Em seguida, foi inaugurado o retrato do operario Elisiario Alvares da Silva Freire sendo o mesmo desvendado pelas meninas Inah Daniel de Deus e Marietta Corrêa; falando nesta occasião o operario Francisco Januario Sadok de Sá, que salientou os grandes serviços desse inesquecivel companheiro, que conquistou a amizade e a gratidão dos que com elle se bateram sempre pela causa operaria.

Falou por fim o presidente da mesa, para agradecer o concurso do publico e dos que contribuiram para o realce dessa festa, que representava um culto de trabalho, a confraternização dos povos.

Executando-se a *Marselheza* e o Hymno Nacional, o presidente encerrou a sessão.

E terminou assim a brilhante sessão com que o Circulo dos Operarios da União festejou a data de 14 de julho.

Paris, 14 — (*Havas*) — Começaram hontem de tarde, com grande concorrencia, os festejos populares commemorativos de 14 de julho. Realizaram-se numerosos bailes ao ar livre, que sómente terminaram hoje de madrugada, havendo sempre grande enthusiasmo e reinando a melhor ordem.

Buenos Aires, 14 — (*Americana*) — Correu no meio da maior animação o banquete realizado hontem, á noite, no Club Francez desta capital.

O ministro da França, sr. Duparc, brindou a fraternidade franco-argentina.

O sr. Ruiz de los Llaos, sub-secretario de Estado do Ministerio do Exterior, irá hoje á legação de França cumprimentar, em nome do governo argentino, aquelle ministro, pelo anniversario da Tomada da Bastilha.

Entre as festas que hoje se realizam, terá especial brilhantismo o festival organizado no local da Exposição Rural.

Buenos Aires, 14 — (*Americana*) — Commemorando o anniversario da tomada da Bastilha, as sociedades francezas desta capital distribuiram entre os pobres roupas e viveres.

Foram tambem pronunciados muitos discursos patrioticos no hospital francez, ante a estatua da Alsacia e Lorena.

Além de muitas outras associações, tomaram parte nas festas os centros republicanos hespanhóes e italianos.

Paris, 14 — (*Havas*) — Realizou-se, em Longchamps, com um tempo magnifico, a grande revista militar, commemorativa do anniversario da tomada da Bastilha.

A revista esteve brilhantissima, formando todas as forças da guarnição desta capital e contingentes das forças das provincias.

Desde manhã que áquelle prado começaram a chegar automoveis e carros conduzindo pessoas de todas as classes sociaes. Ao meio-dia havia alli enorme multidão, que se espalhara pelas redondezas para ver o desfile das tropas.

O presidente da Republica, sr. Armand Fallières, chegou acompanhado pelo Bey de Tunis, ministros, altas autoridades civis e militares. Na tribuna official viam-se, entre outras pessoas, os filhos de El-Mokri, grão-vizir de Marrocos, e a ex-rainha Ranavalo, de Madagascar. Viam-se tambem presentes todos os addidos militares ás embaixadas e legações estrangeiras nesta capital; os membros do corpo diplomatico e o general Jilinsky, chefe do estado-maior general do exercito da Russia.

Durante o desfile das tropas voaram dois aeroplanos, acompanhando as evoluções militares.

A multidão acclamou, com delirante enthusiasmo, as forças do exercito e os aviadores.

Até á ultima hora não havia sido registrado nenhum incidente desagradavel.

Em todos os departamentos decorreram com grande enthusiasmo os festejos de 14 de julho.

Em Toulon, os officiaes brasileiros e peruanos assistiram á revista que alli se realizou pela manhã.

Estomago dyspepsia, gastralgia, vomitos. Cura em minutos, com ZALPINOS. Qualquer pharmacia. Dep. rua Quitanda 99

AMORES DE BORDEL

Apresentam sensiveis melhoras os protagonistas da tragedia da rua Espirito Santo

A policia [illegible] hontem, em uma enfermaria particular da Santa Casa, a rapariga Sophia Morgan, protagonista da tragedia da rua do Espirito Santo.

Sophia, bem como o seu amante, João Souto, apresentam sensiveis melhoras.

Ambos foram ouvidos e continuam [illegible]

A ESMERALDA
Importação directa DE JOIAS E RELOGIOS
Os preços mais baratos — Vejam e comparem!
Varejo e Atacado
Travessa S. Francisco 8-10 - Telephone 839

PELO TELEGRAPHO

POLITICA INTERNA DA INGLATERRA

Londres, 14 — (*Havas*) — Nas eleições realizadas hoje em Hanley, condado de Stafford, foi eleito deputado o liberal Outhwaite. O Partido do Trabalho, que tambem apresentava candidato, foi derrotado, tendo perdido a cadeira.

DESENCALHE DE UM NAVIO

Marselha, 14 — (*Havas*) — Foi posto a nado o vapor *Persia*, da Companhia Peninsular Oriental, que ha dias encalhára em Sausset.

A INAUGURAÇÃO DE UMA GRANDE SERRARIA

Cachoeira do Itapemirim, 14 — (*Americana*) — Foi inaugurada a serraria que deverá beneficiar trinta metros cubicos de madeira, consumindo 35 kilowatts.

Dispõe de seis serras diversas, duas plainas e tres machinas auxiliares, sendo cada uma movida por motor electrico distincto.

Está montada em vasto edificio que póde abrigar ainda outras machinas.

As madeiras são transportadas pela Leopoldina Railway até junto ao edificio e dahi distribuidas por differentes machinas, por um guindaste volante, accionado por motor electrico.

Cachoeira do Itapemirim, 14 — (*Americana*) — O serviço da usina geradora do cachoeiro Fruteira, que fornece energia electrica, foi hoje inaugurado com o maior successo.

A CONVENÇÃO DO PARTIDO DEMOCRATA DE GOYAZ

Goyaz, 14 — (*Americana*) — Reuniu-se a convenção do Partido Democrata sendo acclamados membros, por proposta do senador Jubé, o senador Jayme Abrantes, deputados Ramos Caiado, Sebastião Fleury, Olegario Pinto, desembargador Emilio Povoa e coronel Eugenio, este ultimo acclamado presidente, por proposta do mesmo senador.

Diz-se que o senador Jubé, propondo a acclamação em logar da votação por escrutinio, tinha em vista evitar a maioria que o senador Jayme tinha no directorio.

MANIFESTAÇÃO AO DR. MIGUEL ROSA

Therezina, 14 — (*Americana*) — O Centro Infantil fez hoje uma manifestação de apreço ao dr. Miguel Rosa, governador do Estado.

A RECEPÇÃO DO GOVERNADOR DO PIAUHY

Therezina, 14 — (*Americana*) — Esteve muito concorrida a recepção do governador em homenagem á data de hoje.

ALMOÇO POLITICO

Therezina, 14 — (*Americana*) — O deputado estadual Enéas de Carvalho offereceu hoje um lauto almoço ao presidente da Assembléa Legislativa Estadual, trocando-se amistosos brindes.

SACERDOTE SUSPENSO

Therezina, 14 — (*Americana*) — O administrador do Apostolado do Bispado suspendeu de ordens ao padre Luiz Gonzaga, por ter celebrado missa na capella da Santa Casa de Misericordia desta capital.

O padre Luiz Gonzaga é deputado estadual e goza de grande conceito e prestigio em todo o Estado, motivo pelo qual a sua suspensão de ordens causou pessimo effeito, augmentando as reclamações contra a actual administração do Bispado.

COLLISÃO DE TRENS EM HINSDALE

Chicago, 14 — (*Havas*) — A collisão de trens occorrida em Hinsdale, foi motivada por um erro de mudança de agulhas e pelo espesso nevoeiro que fazia no momento do desastre.

O "CABO ROCA"

Sevilha, 14 — (*Havas*) — A bordo do *Cabo Roca*, ancorado neste porto, deu-se uma explosão nos tubos da caldeira, causando a morte a um marinheiro e ferimentos a varios outros.

ENCONTRO ENTRE CARLISTAS E REPUBLICANOS

Barcelona, 14 — (*Havas*) — Em Granollers, nos arrabaldes desta cidade, realizava-se hoje um comicio republicano, quando um grupo de carlistas appareceu inesperadamente no local da reunião e provocou os assistentes do que resultou grave desordem.

Foram disparados tiros de revólver, que mataram um popular e feriram tres.

A policia effectuou grande numero de prisões.

A COMMISSÃO INTER-ESTADOAL DE COMMERCIO NORTE-AMERICANA

Washington, 14 (*Havas*) — A commissão inter estadoal de commercio, encarregada de estudar as tarifas das companhias de transportes dos Estados Unidos, apresentou o relatorio dando conta detalhada dos seus trabalhos.

A commissão recommenda importantes reducções, cuja média attinja 15 %, nas actuaes tarifas de transportes em todos os Estados da União.

Estas reducções no dizer do relatorio, constituem um grande passo para a solução da questão da carestia da vida.

OS TRABALHOS LEGISLATIVOS DE S. PAULO

S. Paulo, 14 — (*Americana*) — A' 1 hora da tarde, com a solennidade do estylo, realizou-se a sessão solenne da installação dos trabalhos legislativos do corrente anno, presidida pelo presidente do Senado.

Compareceram o presidente do Estado e seus auxiliares.

O segundo secretario leu a mensagem presidencial, que deixou agradavel impressão pela franqueza com que tratou certas questões.

Terminada a leitura e approvada a acta, o presidente e seus auxiliares retiraram-se com as mesmas formalidades.

Em frente ao edificio do Congresso formou uma companhia de guerra do 1º batalhão. Tocou uma banda de musica da Força Policial.

Em seguida, os senadores e deputados foram a palacio cumprimentar o presidente do Estado.

MUDANÇA NA DIRECTORIA E REDACÇÃO DE UM JORNAL DE GOYAZ

Goyaz, 13 — (*Correspondente*) — O periodico *Estado de Goyaz* apparecerá amanhã, tendo como director o deputado Wolney e como redactor o sr. [illegible] Santa Anna.

FALLECEU HONTEM O EX-PRESIDENTE DA CONFEDERAÇÃO SUISSA, MARC RUCHET

Berna, 14 — (*Havas*) — Falleceu hoje nesta capital o sr. Marc Ruchet, conselheiro federal desde 1900 e chefe do Departamento do Interior.

O sr. Marc Ruchet occupou, em 1905 e 1911, o cargo de presidente da Confederação Suissa.

O CHANCELLER ALLEMÃO EM VIAGEM

Moscow, 14 — (*Havas*) — Partiu hoje desta capital, para Berlim, o sr. Bethmann-Hollweg, chanceller do Imperio da Allemanha, e que aqui se encontrava ha dias.

REFORMAS E MELHORAMENTOS FERRO-VIARIOS EM SÃO PAULO

S. Paulo, 14 — (*Americana*) — A "Compagnie Auxiliaire des Chemins de Fer au Brésil", está disposta a fazer a substituição das pontes das linhas antigas arrendadas, que não offerecem a necessaria resistencia, com novo material adquirido pela mesma.

Será tambem feito o lastramento com pedra britada de toda a sua rêde.

Os melhoramentos a serem introduzidos são calculados em cerca de.... 20.000:000$000, e os novos trabalhos serão atacados logo que terminem as negociações entre a Inspectoria das Estradas de Ferro e a Compagnie.

MELHORAMENTOS URBANOS EM PORTO ALEGRE

Porto Alegre, 14 — (*Americana*) — Contratados pelo dr. Rodolpho Ahrons architecto, acabam de chegar do Rio de Janeiro e Buenos Aires, mestres e operarios, que se occuparão dos trabalhos de asphalto dos passeios, soteiras e terraços.

O dr. Ahrons já está introduzindo estes melhoramentos nos edificios que constróe para o Correio e Telegrapho, Banco da Provincia, Banco Allemão e Banco Pelotense.

UM JORNAL COLLOCA-SE AO LADO DO POVO, NA BAHIA

S. Salvador, 13 — (*Correspondente*) — O *Diario de Noticias*, de hontem em artigo de fundo, com o titulo "Leis municipaes" em termos vehementes, dizendo collocar-se ao lado do povo, abre campanha contra a rudeza com que este está sendo tratado na capital pelos prepostos da Intendencia, na execução das leis municipaes e contra os vexames, violencias e abusos de que elle está sendo victima, sentindo as suas energias [illegible], as suas liberdades inopinadamente restringidas e termina dizendo que o povo merece mais attenção.

NOMEAÇÃO ECCLESIASTICA, NA BAHIA

S. Salvador, 13 — (*Correspondente*) — Foi nomeado vigario da freguezia de São Pedro desta capital o padre Francisco de Assis Pires, actual capellão do Asylo Conde Pereira Marinho.

Essa nomeação foi muito bem recebida na freguezia, por se tratar de um sacerdote jovem, mas de grande conceito e de virtudes.

FALLECIMENTOS NO ESTADO DA BAHIA

S. Salvador, 13 — (*Correspondente*) — Em Conceição do Almeida falleceu o abastado fazendeiro Alfredo Ferreira de Vasconcellos.

Falleceu em Curralinho, o sr. Guilherme Bastos Patterson.

UM CRIME PAVOROSO NA BAHIA

S. Salvador, 13 — (*Correspondente*) — No Irará, deu-se um barbaro crime de que foi victima Tiburtino Ferreira de Souza, aggredido por seis individuos armados de facões, que o deixaram horrivelmente cutilado. Foram contados doze profundos golpes, além de escoriações pelo corpo. Os aggressores ficaram impunes.

CONSTA QUE O MÁO SERVIÇO DA E. F. DE BAHIA A JOASEIRO SERÁ DISCUTIDO NA CAMARA FEDERAL

S. Salvador, 13 — (*Correspondente*) — Consta que o deputado federal Joaquim Pires, logo que chegar á Camara, se occupará da pessima situação da Estrada de Ferro da Bahia a Joaseiro, reclamando providencias do governo para fazer cessar os abusos, as irregularidades e os excessos que caracterizam esse serviço ferro-viario, que levanta incessantes protestos e acarreta o descredito da publica administração, causando enormes prejuizos ao commercio e á lavoura das zonas interessadas e em geral dos que necessitam desse meio de transporte, geralmente considerado como verdadeiro flagello daquellas classes sob o ponto de vista economico e ameaça perenne á existencia dos viajantes pelos perigos que offerece o estado do material. E' um serviço que desmoraliza o paiz.

FALTA DE TRANSPORTES MARITIMOS EM TUTOYA E PARNAHYBA

Therezina, 13 — (*Americana*) — O commercio desta praça e das praças marginaes do Parnahyba continúa prejudicado com a demora das mercadorias em Tutoya e Parnahyba por falta de transportes.

O gerente da companhia de vapores allega como causa principal dessa demora a difficuldade dos barcos da mesma companhia transporem o baixo chamado Maria Pequena, na origem do braço Igarassú do rio Parnahyba, que banha a cidade desse nome.

A este proposito o jornal *Monitor* lembra que ha tres annos o orçamento federal consignou uma verba para acquisição de uma draga para cavar aquelle e outros baixios que difficultam a navegação, sendo a occasião actual muito opportuna para ser feito o serviço, pela commissão de canaes e melhoramentos do porto da Amarração.

O GOVERNADOR DO MARANHÃO RECEBE UM DESPACHO SOBRE SUCCESSOS POLITICOS EM ARAYOSES

S. Luiz, 14 — (*Americana*) — Acerca dos successos occorridos no municipio de Arayoses o governador do Estado recebeu o seguinte despacho, transmittido pelo delegado de policia:

"Em obediencia ás ordens de v. ex., informo sobre os successos, assim originados. O vereador Antonio Minez, visando evitar a reunião da Camara Municipal por estar em minoria, devido á perda do mandato dos seus amigos que mudaram de domicilio, apoderou-se da chave da porta e dos livros das actas das sessões da Camara.

Esta teve o edificio aberto no dia seguinte, em virtude de mandado judicial, sendo os livros das actas e as chaves dos moveis e os documentos do archivo da Camara apprehendidos em poder de Antonio Minez mediante mandado judicial.

Ouvidos no auto de perguntas o secretario e o porteiro, declararam que Minez se havia apoderado do livro das actas desde fevereiro ultimo, assim como das chaves, recusando-se a entregal-os, e fizeram outras declarações comprometedoras para Minez.

O exame judicial requerido no livro das actas comprovou existirem tres actas contendo assignaturas falsas dos vereadores.

Está correndo o processo-crime por falsificação, contra os accusados.

A Camara está funccionando regularmente com dois vereadores e tres supplentes. Os outros abandonaram os cargos.

O municipio está calmo. Todos os actos do vereador Rufino Rodrigues foram [illegible] com todas as formalidades legaes."

O que é correcto

I

Ao sr. A. R. respondo:

a) — Póde-dizer com proveito as obras de Alexandre Herculano.

b) — O verbo "polir" conjuga-se com i digale, e com o na primeira syllaba; mutu, polo, a vogal "o" em "u", quando o accento tonico cae na primeira syllaba.

II

Ao sr. A. R. respondo:

a) — "Houve muitas reprovações" é a construcção correcta com o verbo no singular.

O substantivo "reprovações" é objecto directo.

Dizer, neste caso, "houveram", é êrro crasso.

b) — Diz-se correctamente — "*quantos são hoje do mez*" (referindo-se a pessoa aos dias decorridos), "desde *já me confesso grato*...", "estou *a par* de tudo. (Só se diz "*ao par*", tratando-se do cambio.

III

A um estudante de S. Paulo declaro o seguinte:

a) — As phrases "solicitou-se os pagamentos", "fez-se as communicações..." são evidentemente erroneas. O correcto é — "*fizeram-se as communicações*...", *solicitaram-se* os pagamentos", etc. Em francez, o pronome "on" é sempre sujeito; mas em portuguez, e mesmo em francez, "se" nunca é sujeito. Hajam vista as seguintes phrases francezas — "Voilà *comment on fait* les lois", "voilà "*comment se font* les lois". Vê-se claramente que na segunda oração o sujeito é "les lois", e "se font" quer dizer "sont faites".

Portanto, "fez-se as communicações" nem gallicismo é; é êrro de quem nem sabe latim, nem francez, nem portuguez.

b) — Na phrase — "sabemos que, *se realisando* segunda-feira a festa..., o commercio *abrir-se-á*, para poderem as familias *fazerem* suas compras", ha 3 erros crassos.

I) — No participio presente, o pronome deve vir sempre depois delle, excepto sómente quando é precedido de negativa que o affecte, ou da prep. "em"; por ex.: — "*não se realisando a festa*...", *em se realisando* a festa", etc.

(A conjuncção "que" nada tem que ver com o participio presente, e faz que se diga "se abrirá").

II) — ..."para poderem *fazerem*..." é construcção erronea, porque o infinito empregado depois do verbo *poder*, deve ficar impessoal, referindo-se ao sujeito que precede; logo, o correcto é — "para poderem *fazer*..."

Já estou enfastiado de tanta consulta sobre o mesmo assumpto.

IV

Ao sr. L. F. respondo:

a) — O participio presente e o infinito são as unicas partes do verbo que em certos casos podem ser precedidas da prep. "em"; e por tanto está correcta a phrase — "*F., em chegando ao Rio, casou-se*".

b) — Tão correcto é dizer — "vou *vestir-me*", como "*vou-me* vestir" (embora o pronome "me" seja objecto directo de "vestir")

Em ambos os casos, porém, é mister ligar o pronome ao verbo precedente com um traço de união.

c) — A palavra "*emboras*", substantivo, é do genero masculino e do plural; por ex.: "Vou dar-lhe os *emboras* do seu feliz regresso", etc.

d) — Sendo reciproca a apresentação de uma pessoa a outra, tanto faz dizer — "não apertei a mão a seu cunhado, porque o sr. *não mo apresentou ainda*", como dizer — ... "porque o sr. não me apresentou a elle".

V

Ao sr. L. respondo:

— Para justificar a phrase — "a antipyrina *é bom* para dôr de cabeça", nenhum inconveniente ha em considerar "antipyrina" como sujeito, e concordar "bom" com a palavra "*remedio*" occulta.

O que não se póde é fazer concordar "bom" com *antipyrina*.

Tambem se poderia dizer — "é boa".

Quando se diz — "Sabes para que *é bom* a antipyrina?" póde tambem completar-se a oração, dizendo — "Sabes para que *é bom tomar a antipyrina?*" Emfim, logo que se saiba o que é correcto, a grammatica para pouco serve.

VI

Ao sr. Ulysses Wood (Minas) respondo:

a) — Na phrase — "consultámos a *diversos* diccionarios", o objecto directo é "diversos diccionarios"; portanto, a prep. a não se deve empregar. O correcto é dizer — "consultámos [illegible]

[illegible]

Quintino Bocayuva

Continuam as manifestações de pezar no paiz e no estrangeiro

Pelo general commandante superior da Guarda Nacional foi enviado ao dr. Godofredo Cunha, ministro do Supremo Tribunal Federal, o seguinte telegramma:

"Communico a v. ex., motivo saude impediu-me comparecer e representar Guarda Nacional Estado S. Paulo, conforme pedido respectivo commandante, funeraes eminente brasileiro general Quintino Bocayuva; peço tambem crer no profundo sentimento que á Guarda Nacional desta capital causou o fallecimento do glorioso propagandista da Republica. — General *João Claudino de Oliveira e Cruz*."

—Pelo coronel commandante superior da Guarda Nacional de S. Paulo, foi dirigido ao general commandante desta milicia nesta capital o seguinte telegramma:

"Rogo v. ex. obsequio representar Guarda Nacional deste Estado funeraes general Quintino, patriarcha Republica. Saudações. — Coronel *Piedade*."

—José Francisco de Souza é o nome do operario que falou hontem no enterro do senador Quintino Bocayuva.

—As aulas da Faculdade Livre de Sciencias Juridicas e Sociaes do Rio de Janeiro foram suspensas, pelos respectivos lentes, em homenagem á memoria do sr. Quintino Bocayuva. O director da Faculdade, dr. Affonso Celso, fez uma allocução aos seus alumnos, dizendo que, embora profundamente separado do illustre morto, em materia politica e religiosa, lhe prestava sincera veneração, não só pelos seus talentos, como pelo seu cavalheirismo e bondade.

As palavras do director foram vivamente applaudidas por todos os alumnos que se associaram á manifestação de pezar.

—A Congregação do Centro Civico Sete de Setembro, associando-se ao luto nacional, pelo fallecimento do venerando patriarcha da Republica Quintino Bocayuva, transferiu para o dia 21 do corrente a conferencia que sobre a vida e a obra do immortal barão do Rio Branco deve realizar o dr. Leoncio Corrêa.

—O tenente-coronel Bonifacio Gomes da Costa, por delegação do general Ilha Moreira, inspector da 2ª região, representou aquelle official no enterramento do senador Quintino Bocayuva.

—Em virtude do fallecimento do general Quintino Bocayuva, o conselho administrativo do Instituto de Protecção e Assistencia á Infancia do Rio de Janeiro, do qual era elle socio fundador, benemerito e ex-presidente, resolveu adiar para dia que será annunciado, a sessão solenne do 11º anniversario de installação da piedosa instituição.

O conselho do Instituto resolveu tambem collocar o seu pavilhão em funeral, deixar cerrada meia porta do estabelecimento, tomar luto por oito dias e comparecer á todos os actos funebres.

O mesmo conselho fez-se representar no enterro por uma commissão, composta do general Serzedello Corrêa, presidente; capitão-tenente Alamiro Mendes vice-presidente; dr. Raul Guedes, thesoureiro, e dr. Almeida Pires, secretario.

* * *

O presidente da Republica recebeu os seguintes telegrammas de pezames, por motivo do fallecimento do senador Quintino Bocayuva:

"*Itajubá*. — Queira v. ex. acceitar minhas condolencias pelo fallecimento do eminente e benemerito chefe republicano, general Quintino Bocayuva. — *Wenceslau Braz*."

"*Urbano*. — A bancada pernambucana associando-se ao vosso grande pezar, apresenta-vos profundas condolencias pela irreparavel perda que acabam de soffrer a patria e a Republica, com o dolorosissimo passamento do glorioso republicano e emerito patriota, honra do Brasil e da America — Quintino Bocayuva. — *Borba, Costa Ribeiro, Amaral, Borges da Fonseca, Simões, Balthazar, Aristharco, Cunha Vasconcellos, Netto Campello, Medeiros, Orlando, Meira*."

"*Urban*.—Je vie vôtre excellence de croire que je partage avec emotion de la douleur du peuple brésilien, que vient de perdre une de ses plus belles ames en la personne de monsieur Quintino Bocayuva, et je la prie d'agréer l'hommage de ma devotion. — *Paul Adam*."

"*Buenos Aires*, 13.—El gobierno y el pueblo argentino, hondamente conmovidos por el fallecimiento del ilustre hombre publico Quintino Bocayuva, vice-presidente del Senado brasileño e antiguo amigo de la Republica Argentina, se asocia de corazón al duelo del Brasil. Por tan irreparable perda reciba v. ex. con la expresión de estos sentimientos de viva condolencia, los mios personales y las seguridades de mi alta y distinguida consideración. — *Victorino de la Plaza*."

"*Bahia*.—A Camara dos Deputados da Bahia, dolorosamente sentida com o fallecimento do eminente general Quintino Bocayuva, invicto patriarcha da Republica, associa-se a v. ex. na grande dôr por que acaba de passar a nossa querida patria. Respeitosas saudações. — *Antonio Pessoa Costa Silva* presidente."

"*Victoria*, 13.—Com intenso pezar envio a v. ex. a expressão das minhas mais sentidas condolencias pelo fallecimento do eminente republicano senador Quintino Bocayuva, a quem deve o regimen actual os mais assignalados serviços. Associo-me á dôr que neste momento domina o coração de todos os bons republicanos, por tão infausto acontecimento, que enluta a patria. Communico a v. ex. que como demonstração de pezar mandei hastear o pavilhão em funeral em todos os edificios publicos e fechar todas as repartições. Saudações, cordiaes. — *Marcondes Alves de Souza*, presidente do Estado."

Interior

Recife, 13 — (*Do nosso correspondente*) — Foi muito sentida aqui a morte de Quintino. O general Dantas Barreto, em signal de pezar, deixou de assignar o expediente até terça-feira proxima. Os jornaes estamparam o retrato do morto e diversas associações hastearam em funeral os seus pavilhões.

Buenos Aires, 14 — (*Americana*) — Damos em seguida o extracto do discurso pronunciado hontem, no Senado, pelo senador Lainez, fazendo o elogio funebre do senador Quintino Bocayuva:

"Nós devemos associar-nos á dôr por que passa o Brasil com a perda de um dos seus homens publicos mais representativos e indubitavelmente um dos maiores vinculos de affecto e sympathia que tinha a Argentina naquelle paiz.

A morte de Quintino Bocayuva enluta a democracia sul-americana. Seu nome confunde-se com o da Republica mesma. A ella prestou-lhe toda a sua existencia, toda a sua força incansavel, todo o seu genio politico, todo o seu patriotismo. Foi o seu precursor, ministro e legislador. Para honra do jornalismo foi sempre jornalista. A democracia brasileira, sómente com a sua morte, viu-lhe cair a penna.

A sua acção no jornalismo ficará como a irradiação mais intensa da sua gloria.

O luto do paiz amigo é tambem luto da cultura e da democracia sul-americanas.

Levantemos a sessão em homenagem ao magistrado, ao tribuno, ao grande homem de Estado. O Brasil inteiro chora neste momento a sua perda."

COBERTORES
De todas as qualidades, não comprem sem ver as lindas cores e os preços porque vende a
"A' GLORIA DO BRASIL"
3 — Rua da Carioca — 3

6 luas de renda todos os tamanhos
Bolsas alta novidade a 6$000
Manteaux de velludo preto forrado de seda a 18$0 00
Salas tailleur em chaviot a 18$000!
Só n'A AMERICANA
60—Rua Uruguayana—60

GUERRA ITALO-TURCA

Roma, 14 — (*Havas*) — O correspondente do *Giornale d'Italia*, Enrico Corradini, telegraphou ao seu jornal, noticiando que acaba de percorrer as ilhas do mar Egeu e que, interrogando varios indigenas nos diversos logares que percorreu, constatou que os habitantes daquellas ilhas se consideram felizes por terem sido libertados do jugo ottomano e que estão reconhecidos á Italia, vivendo tranquillamente debaixo do pavilhão tricolor.

Roma, 14 — (*Havas*) — No Ministerio da Guerra foi recebido, esta tarde, o seguinte telegramma do general Garioni, expedido tambem hoje de Ferua:

"A's primeiras horas da madrugada de hoje, todas as forças desta divisão atacaram Sidi-Ali onde estavam concentradas muitas tropas turco-arabes. Os nossos soldados apoderaram-se facilmente das posições inimigas, apezar dos grandes reforços turco-arabes vindos de Regdaline e Zuara. Travou-se depois renhido combate, que durou seis horas, terminando pela victoria completa das nossas armas. O inimigo dispersou desordenadamente e com grandes perdas. As nossas tropas occupam-se em reforçar activamente as posições conquistadas."

DISCOS "FAVORITE"
Gravação constante de novidades da época
MIRAPHONE
A melhor machina falante da actualidade
CASA FAULHABER & C.
Rua da Constituição n. 35-Rio
R. Marechal Floriano 1?9-Rio
Rua Halfeld 239—Juiz de Fóra

PARAGON
Não se deixem illudir com as imitações que por ahi expõem á venda, o verdadeiro *Chronometro Paragon* — tem essas duas palavras escriptas sobre o mostrador e sobre a machina.
Vende-se nas melhores Joalherias — Deposito: 68, rua da Alfandega — Rio. — Costa Araujo.

'BERTA'
Cofres Camas Fogões
São os de maior segurança contra fogo e roubo. São os mais solidos, hygienicos e confortaveis. São os mais economicos e não sujam as panellas.
Vendas por atacado e a varejo
141, Rua Uruguayana, 141
MOREIRA LEÃO & C.

NAS BELLAS ARTES

Os casos do sr. Virzi

Escrevem-nos:

"Sr. redactor — O sr. Bernardelli expediu circulares aos professores da Escola, convocando sessão do conselho docente, designando para ordem do dia — *Leitura do parecer da commissão julgadora do concurso de architectura*. Não póde haver maior disparate. Trata-se de um julgamento que não tem a menor relação com o que se procede para os premios de viagem, e sim de um julgamento equivalente a um termo de exame final.

O sr. Bernardelli quer sujeitar um termo de exame ao conhecimento do conselho docente, provavelmente com o unico fim de provocar discussões e talvez escandalo.

Para um caso julgado, sem recurso, convocar a congregação, faz suspeitar perseguição ainda aos novos architectos, os quaes parecia desejar que fossem inhabilitados pelo sr. Virzi (de competencia suspeita), a quem, para tal fim, havia dado manhosamente credenciaes.

E porque escrupulosamente não convocou o conselho docente para a eleição do professor effectivo, que deve reger a cadeira vaga de *composição de architectura, seu desenho e orçamentos*, a qual, com embustes, pretende conseguir seja ainda regida inteiramente pelo sr. Virzi, que, depois de justa representação dos respectivos alumnos, não appareceu mais na Escola, como devia?

Acabou o tempo da oligarchia que pretendeu chefiar sempre nas Bellas Artes. Os alumnos pagaram para ter aula e professores competentes. Venha a inscripção para o concurso da referida cadeira, ordenado pela congregação desde o dia 27 do passado, e não se inventem processos protelatorios e embustes.

A aula de composição de architectura, seu desenho e orçamentos, tem alumnos das 1ª, 2ª e 3ª séries do curso especial, isto é, alumnos dos 1º, 2º e 3º annos desse curso, com habilitações variaveis. Os programmas devem visar essas habilitações, comportando para os que já estão approvados, nas materias do curso, o projecto completo, com applicação de todos os conhecimentos scientificos e artisticos adquiridos.

O que fez o sr. Virzi foram esboços e cópias com traços a *bucco-pés* e *rodinhas de S. João*, quando a materia é de uma importancia capital.

Os alumnos pagaram taxa de matricula e taxas mensaes, para o anno escolar, adeantadamente.

Respeite o sr. Bernardelli os artigos da lei organica e o artigo 53 do regulamento da Escola e obedeça ás decisões da congregação de quem é simples delegado, e tenha muito em vista que é ella a unica entidade competente para julgar do valor dos candidatos ao magisterio da Escola.

Agradecemos antecipadamente a publicação destas linhas.

LUVAS e LEQUES
[illegible] de pelicas e meia fabrico especial. Preços sem competencia. A. GOMES. Trav. S. Francisco, 25

DE LONDRES

DEPOIS DA GRÉVE

A parede dos mineiros não está definitivamente terminada, mas tudo parece indicar que, dentro em poucos dias, as minas estarão de novo em plena actividade. Infelizmente pouca satisfação póde advir do encerramento desta phase critica. O caracter precario da tregoa é tão evidente, que nem mesmo o optimismo systematico dos ingenuos póde manifestar neste caso um contentamento perfeito. Ha na atmosphera moral a vaga sensação de que a solução artificial da crise por meio de palliativos, que irritaram as classes conservadoras sem satisfazerem o proletariado, apenas creou uma situação peior do que aquella em que o paiz se achava ha seis semanas.

A greve dos mineiros agiu sobre o organismo deteriorado da Inglaterra contemporanea como um desses traumatismos que estimulam e precipitam a marcha das molestias latentes. Ao choque do golpe desfechado sobre a vida industrial pela paralysia das minas, o equilibrio instavel, que existia entre os interesses contradictorios e irreconciliaveis dos patrões e dos trabalhadores, rompeu-se definitivamente. E a realidade que se desenha por sobre os escombros da fachada enganadora, que occultava o espectaculo da lucta economica, é tão pouco attrahente que nem os mais ousados propugnadores de reformas sociaes se atrevem a encaral-a face a face.

Todos estão descontentes. Os capitalistas e os conservadores, mesmo aquelles que nada tendo a conservar persistem fieis á ordem de coisas estabelecida — estão horrorisados deante da attitude do governo e do parlamento, reconhecendo o principio theorico do salario minimo. Essa gente receia, e com bastante razão, que a nova lei seja o ponto de partida de uma serie interminavel de greves. Mas se os conservadores se mostram pouco satisfeitos com a solução da crise, os mineiros, que não percebem muito bem o alcance de conquistas theoricas, affirmam terem sido atraiçoados e vão descer ás minas com a idéa fixa de uma nova parede. A grande massa do publico, cujas sympathias oscillam entre os dois exercitos combatentes, segundo o tom dos editoriaes da imprensa diaria, está profundamente abatida com a perspectiva de uma greve ferroviaria que ora se annuncia como o segundo acto do drama revolucionario. Ha, porém, no meio dessa multidão de descontentes um grupo que offerece particular interesse. São os chefes politicos do socialismo parlamentar. Dir-se-ia que no meio da confusão geral os conductores do movimento collectivista deveriam ser os unicos entes privilegiados a quem, nesta hora tormentosa, seria dado contemplar a dissolução geral da ordem economica sem escrupulos, nem temores. Tudo parecia ter convergido para os collocar nessa invejavel posição de espectadores deliciados da lenta agonia de um regimen condemnado. Sem que tivessem tido o minimo trabalho ou a mais ligeira responsabilidade nos acontecimentos dos ultimos mezes elles estavam assistindo afinal á destruição do velho edificio, contra o qual haviam durante annos assestado a sua artilheria e que cahia agora aos golpes dos inexperientes guerrilheiros, surgidos inesperadamente no campo da acção como alliados espontaneos. Entretanto ninguem está mais desolado com [illegible] de acontecimentos do que os [illegible] vão ser removidos para a Colonia Correccional [illegible], que se afigura aos burguezes inglezes informados sobre artigos de importação continental pelos orgãos populares da imprensa [illegible] como uma mistura hedionda do atheismo do mestre-escola francez com a estampa do apache, é para o politico socialista a propria synthese de todas as abominações. De entre os innumeros ataques feitos á doutrina exotica, que veiu perturbar o espirito dos trabalhadores inglezes, nenhum é mais vibrante e rancoroso do que os que partem dos labios e da penna dos chefes do partido operario. Ha neste antagonismo a amargura e o odio das orthodoxias contra as escolas hereticas. E a heresia syndicalista é especialmente perigosa para os socialistas parlamentares. Se o proletariado seguir o canto das sereias da "acção directa", todo o mecanismo eleitoral do partido socialista ficará desorganisado e o collectivismo perderá a força politica que já tinha adquirido. Encarando a questão deste ponto de vista, os socialistas não se preoccupam com o effeito destructivo que o syndicalismo está exercendo sobre a ordem economica de que elles são adversarios intransigentes. Guiados pelo estandarte syndicalista, os trabalhadores não convergiriam certamente em reconstruir sobre as ruinas do capitalismo a pyramide massiça do socialismo de Estado e prefeririam a disciplina ferrea de uma organisação marxista a vida franceza, atemorisada com o anti-militarismo do collectivismo anarchista.

Emquanto o socialismo parlamentar, sob a pressão do perigo syndicalista, se approxima inconscientemente dos partidos capitalistas, estes, por seu turno obedecendo ao impulso da mesma força gravitam para o socialismo de Estado. Em um paiz como a França, o syndicalismo animou as tendencias reaccionarias das classes conservadoras e retardou a evolução politica e social. Na Inglaterra, porém, onde a minoria governante possue um grão incomparavelmente superior de tino politico, o effeito da irrupção das doutrinas anarchistas foi diametralmente opposto. Ao passo que o francez, atemorizado com o anti-militarismo de Hervé, volvia olhares ternos para o pretendente bonapartista e sonhava com uma dictadura que eliminasse o syndicalismo por meio de um golpe de Estado, o inglez, segundo a sua orientação historica, pensa em converter as manifestações brutaes do impulso revolucionario em forças positivas utilisaveis em obra incessante de reconstrucção social. E' verdade que no primeiro momento, o governo coagido pelo panico promovido entre o publico pelos noticiarios sensacionaes de alguns jornaes, ia enveredando pela estrada illusoria da repressão violenta. Mas a opinião das classes pensantes já se fez sentir condemnando esse appello á legislação obsoleta decretada ha cento e tantos annos, quando a revolta da marinhagem da esquadra veiu aggravar as difficuldades da nação envolvida na lucta com a França revolucionaria. Influenciado pelo effeito salutar destas criticas, o governo commutou as sentenças impostas a tres syndicalistas accusados de haverem aconselhado os soldados a não atirar sobre os grevistas. E quanto ao processo do Sr. Tom Mann, contra quem foi formulado identico libello, é evidente que as autoridades estão arrependidas do passo que deram e anciosamente procuram uma sahida honrosa do labyrintho em que tão desastradamente se transviaram.

Tendo comprehendido que não é possivel resolver crises como esta por processos violentos, os inglezes estão decididos a abordar o problema, aceitando como inevitaveis os factos consummados, e promptos a não recuar deante de soluções radicaes. No meio da confusão destes ultimos dias, os espiritos mais lucidos apprehenderam a questão em um rapido golpe de vista. Ella é simples e póde ser resumida em poucas palavras. Devido ao grão de desenvolvimento e de perfeição que o regimen capitalista attingiu na Inglaterra, este paiz encontra-se agora em uma situação que as outras nações industriaes ainda não tiveram opportunidade de conhecer. Como corollario dessa complexa vida economica, a Grã-Bretanha attingiu a encruzilhada critica em que não é mais possivel protelar a solução do problema social. Qualquer tentativa reaccionaria seria desastrosa. O dilemma é muito simples: ou as classes dirigentes iniciam uma politica corajosa e systematica de socialismo de Estado resolvendo assim a questão economica por um processo gradual e evolutivo, ou as massas trabalhadoras se encarregarão de dar ao problema uma solução brutal e violenta nas linhas propostas pelos syndicalistas.

A maioria, a grande maioria, do povo inglez opta pela primeira alternativa. Nos dois extremos da escala social ha grupos irreconciliaveis que ambicionam, um a lucta brutal e violenta contra a sociedade por meio das greves successivas, e outro um esforço desesperado de resistencia na louca esperança de que o passado se repita [illegible]. Mas a grande massa da nação, que não [illegible]

rias e que não acredita em milagres, está reclamando uma politica franca de intervenção do Estado na vida economica do paiz.

Uma das vantagens, e sem duvida a principal, da greve dos mineiros foi convencer, tanto os anarchistas da escola syndicalista como os individualistas orthodoxos de que nenhum conflicto industrial grave, nenhuma crise séria em que estejam em jogo vastos interesses, póde ser resolvida hoje sem a intervenção do Estado. Esta idéa, que pairava já no ambiente tomou uma forma definida nestas ultimas semanas. Logo que a parede se tornou uma realidade ameaçadora, os mais intransigentes anti-socialistas, em coro com os syndicalistas, pediam a intervenção do governo. A circumstancia de que uns queriam que as tropas fossem mobilisadas contra os mineiros, emquanto os outros desejavam que o primeiro ministro forçasse os proprietarios das minas a capitularem não altera o facto essencial de que ambas as facções aceitavam implicitamente o principio de que ao Estado cabe coordenar a vida economica da sociedade, impedindo que ella seja perturbada pelas aberrações individuaes. E á medida que os acontecimentos se desenrolavam, o reconhecimento dessa condição essencial da vida moderna era feito com tanta franqueza que, sem exagero, se póde dizer que hoje os principios essenciaes da concepção socialista do governo e das suas funcções estão tacitamente aceitos por todos os partidos inglezes.

Esta orientação da opinião publica é o unico signal auspicioso no meio de uma situação tão alarmante. A população comprehendeu agora que o Estado não póde deixar á mercê das vicissitudes industriaes serviços de cuja efficiencia depende a propria existencia nacional. E como consequencia desta tardia descoberta surge, em uma nova luz, o problema da nacionalisação das estradas de ferro e das minas, que até agora permanecia envolvido em uma densa nuvem de suspeita. Encarada sob este ponto de vista, a greve dos mineiros marca uma nova era na evolução politica da Inglaterra. De hoje em deante a questão da nacionalisação dos grandes serviços publicos, até agora entregues á iniciativa particular, deixou de ser um topico meramente academico para fazer parte do programma de reformas praticas e immediatas.

A. Amaral

LADRÃO E ASSASSINO

O bandido "Estrafêga" confessa ter sido o assassino do "Manoel dos Coqueiros"

No 20º districto

Ao noticiarmos a prisão de *Estrafêga*, que acode por varios nomes; o celebre bandido que para roubar gallinhas não trepidou em usar do punhal assassino para derrubar um chefe de familia, em Madureira, o guarda civil Edvardo Esperidião da Costa, nunca puzemos em duvida, antes pelo contrario, deixamos transparecer, alias pela sua propria contradicção, que elle era, tambem, o assassino de "Manoel dos Coqueiros".

Preso pela policia do 23º districto, *Estrafêga* deu até mesmo na confissão, que hontem demos com minucia, ter tido elle, coparticipação no assassinio de "Manoel dos Coqueiros".

Mais convencidos ficamos nós que *Estrafêga* é o autor da morte de "Manoel dos Coqueiros", pelo que elle disse ao quitandeiro seu intrujão, Luiz Antonio de Siqueira, confessando que tinha ido furtar umas gallinhas e que, os cachorros lhe "dando em cima", e perseguido por um individuo, teve que o "furar".

Terminado o inquerito no 23º districto, foi *Estrafêga* requisitado pelo dr. Mendes Diniz, activo delegado do 20º districto, para ser ouvido sobre a morte de "Manoel dos Coqueiros".

Não lhe houve esta autoridade, que *Estrafêga*, hontem sem a menor ceremonia, e accrescentando que ia dizer a verdade, pela maneira affavel com que o dr. Mendes Diniz o tratara, confessou o assassinato de "Manoel dos Coqueiros", tal qual como já é por demais conhecido, pelas noticias detalhadas que temos dado.

A' vista disso, o dr. Mendes Diniz mandou chamar tres negociantes, e mandou, com o testemunho dos mesmos, reduzir a termo as declarações do celebre bandido.

A policia, quer a do 23º, quer a do 20º districto, cumpriu de modo brilhante a sua tarefa.

TRAGICO SUICIDIO

Um desastre de trem que se converte em drama de familia

Recebemos a seguinte carta:

"Sr. redactor do *Correio da Manhã*. — Respeitosamente contristado, venho, na qualidade de filho, merecer da illustrada redacção do *Correio da Manhã*, agasalho para as linhas abaixo, em defesa da honra do meu querido pae, em reparação á nota publicada sob o titulo [illegible] os 60 annos [illegible] a falta [illegible], tendo com [illegible] hoje conta 9 annos de edade.

Como, porém, eu e minha irmãos sempre nos achassemos [illegible] dessa irregular [illegible] chefe de cerca de 70 annos de edade [illegible] quando ainda [illegible] e por si [illegible] afinal [illegible] abandonando aquella referida mulher.

Aconteceu porém, que essa nefasta mulher [illegible] tal situação [illegible] maneira mais [illegible] meu velho pae [illegible] sua propria filha [illegible] menor Florentina [illegible] de ambos [illegible] policia, e, bem assim [illegible], depois [illegible] a referida Florentina [illegible] falsidade, e tudo acabou.

Eis que, ha uns seis dias, essa mulher [illegible] mal succedida [illegible] no domingo proximo passado, depois de ter de [illegible] de sua não [illegible].

O crime de que foi accusado meu pae e [illegible] causar por [illegible] Mendez, e só [illegible] de in[illegible] acto.

Como filho, que sou, [illegible] preceitos li[illegible].

Capital Federal, 13 de julho de 1912. — Cyrino Menezes dos Santos."

O NOVO GOVERNADOR DO CEARA

O coronel Franco Rabello chega a Fortaleza

Fortaleza, 14 (*Americana*) — O coronel Franco Rabello foi festivamente recebido por uma flotilha de jangadas e outras pequenas embarcações, que foram ao encontro do vapor *Maranhão*.

Uma commissão foi a bordo cumprimental-o; por occasião do desembarque, falaram alguns oradores, entre os quaes o dr. Rodrigues de Andrade e o tenente Gentil Falcão.

Organizado o prestito, percorreu algumas ruas.

O coronel Franco Rabello foi hospedado na rua Barão do Rio Branco n. 16 onde se realisou o almoço.

A' noite haverá festas populares, tocando bandas de musica nos logradouros publicos havendo tambem fogos pyrotechnicos na praça Ferreira.

Amanhã, á 1 hora da tarde, realizar-se-á a posse.

A assembléa fez-se representar, no desembarque, por uma commissão.

• Theatros & Sports •

PRIMEIRAS

"Mefistofele"

No Municipal

Uma empresa que guarda empacotada uma opera como o *Mefistofele* que hontem em espectaculo extraordinario e diurno se deu no Municipal, e essa empresa a não aproveita para a apresentação de seu pessoal, é uma empresa que não tem tacto theatral. Perdoem-nos os paredros da companhia lyrica italiana, perdoem-nos essa franqueza, mas é a pura verdade. Na *Aida* o publico póde apreciar, de par com uma excellente orchestra, dirigida por um talentoso maestro, a *montagem* de uma peça vistosa em que entra um povaréo de artistas, coros, bailarinas, soldados, musicos e comparsas. Substancialmente foi só isso, ao passo que, no tocante a vozes, a coisa não orçava pelo apparato da opera, pois o desequilibrio dos cantores era patente. O *Mefistofele*, além de tudo o que participava do espectaculo da vespera, ostentava uma superioridade incontestavel no conjuncto vocal.

Devera, pois, ser a opera de Boito a escolhida para estréa. E assim o publico das récitas extraordinarias é que deu o verdadeiro baptismo á companhia do Municipal, gozando de um espectaculo que, nunca mais, talvez, lhe será concedido tão completo como o de hontem.

O papel de protagonista foi desempenhado pelo baixo Giulio Cirino, velho conhecimento da platéa carioca. Velho é modo de dizer, porque Cirino cantou no Apollo e no S. Pedro ha uns quatro ou cinco annos, com a sra. Aida Alloro a qual aqui mesmo se tornou sua esposa com todas as formalidades da Egreja Catholica Apostolica Romana e do Codigo Civil que rege e regulamenta os contratos matrimoniaes, mesmo entre artistas.

Giulio Cirino, como iamos dizendo, enfiou a variopinta veste do tentador de Faust.

Cantou o personagem com aquella superioridade que nós e muitos leitores já lhe conhecemos, isto é, dramatizando com grande vigor e enchendo a sala das poderosas vibrações de seu possante orgão vocal.

Após o prologo foi longamente festejado pelo publico, e no final de cada acto não lhe escassearam os applausos.

No Faust ouvimos o sr. M. Polverosi que sem exaggero, poz em polvorosa a sala do Municipal, graças á sua grande arte de dizer com uma voz deliciosa de tenor de meio caracter. Desde as primeiras notas o novo Faust monopolizou todo o interesse da sala que travou conhecimento com um dos mais provectos interpretes da musica de Boito, em que pese ás celebridades até agora para aqui vindas, inclusive o famoso Constantino. A romanza final *Giunto al passo estremo*, cantada com intensa emoção, valeu ao distincto artista estrondosa ovação da platéa em peso.

A sra. E. Cervi Caroli, que dispõe de avelludada e sonora voz de soprano, fez a Margarida, meiga amorosa, no 1º acto, dramatica, soberbamente dramatica na scena da prisão.

A sua aria foi interpretada com abundancia de coloridos. No ensejo das vocalizações a gentil cantora não resistiu ao desejo de collaborar com o compositor, e, por sua conta e risco, accrescentou lhe uns *qui-ri-qui*, em verdade bastante inopportunos, e na passagem de *ré menor* para *ré maior* subiu a um si agudo que na partitura não existe. Ora, a sra. Caroli não carece de taes enxertos e alterações para grangear palmas; a sua arte é de si assás elevada, e a sua bella voz muito bem apparelhada para que no desempenho de certos papeis, o publico lhe dê o devido apreço.

Morta Margarida, a sra. Caroli foi descansar, e na metempsychose appareceu na Helena a sra. Rakowska. Uma Helena formosa qual estatua hellenica, e cantora como uma...... Rakowska. E já se sabe, notas fortes, reboantes, que faziam estremecer o estuque e os dourados da rica sala. Na sua coloração natural de circassiana, a sra. Rakowska pôz em claro o lindo e expressivo rosto, os bem torneados braços roseos sem sombra de pintura, capazes de tentar o proprio Mefistofele.

Para Wagner tivemos o sr. Favi, tenorzinho de boas esperanças; para os papeis de Martha e Pantalis, a empresa destinou uma só interprete: a sra. Marta Mareck, de voz bonita e figura sympathica.

E com esse magnifico conjunto, coadjuvado por uma valente orchestra, por uma brilhante phalange de bailarinas, e um disciplinado e sujante corpo de coros, a empresa do Municipal brindou hontem o publico vespertino, deixando os assignantes a chuchar no dedo. — Enrico.

Varias noticias, nacionaes e estrangeiras

THEATRO APOLLO — Volta hoje á scena, no Apollo, a sempre applaudida comedia de Flers et Caillavet, *Primerose*, que, de cada vez que vae ao cartaz, leva ao Apollo uma enchente á cunha.

Assim, não podem restar duvidas a ninguem sobre a enchente de hoje no Apollo, visto que se representa a *Primerose*.

Para amanhã annuncia-se *Theodoro & C.*, que vae até quinta-feira, na *matinée*, sendo dada nessa noite a *Primerose*, de novo, e na sexta-feira, a nova peça *Botequim do Pendeberto*.

"O REI DAS MONTANHAS" — Segue no seu estrondoso successo, a esgotar as lotações do Recreio, a famosa opereta de Franz Lehar, *O Rei das montanhas*, ali em scena ha uma semana.

E nada mais justificado, aliás, do que esse successo.

A montagem da peça é soberba com admiraveis effeitos de luz electrica, o desempenho que lhe dão as principaes figuras da companhia, e em especial Palmyra Bastos, a artista querida do nosso publico, é de primeira ordem e a musica tem numeros de extraordinaria belleza que arrebatam a platéa.

O côro das montanhezas, com bailados, no segundo acto, é lindo e o crepusculo que se lhe segue arranca todas as noites grandes applausos.

PALACE-THEATRE — O rei dos macacos, o famigerado *Consul 1º*, lá continúa a fazer as delicias do publico frequentador do Palace-Theatre que, todas as noites, enche á cunha o elegante theatrinho da rua do Passeio.

Hoje lá o teremos de novo.

RIO BRANCO — Esse popular cinema da avenida Gomes Freire dá hoje, em *réprise* de sensação, a applaudida revista *Carnaval!*

E' mais uma noite garantida para o Rio Branco, a de hoje.

MUNICIPAL — Em segunda récita de assignatura e para estréa dos notaveis artistas Rosina Storchio e R. Stracciari, canta-se hoje no Municipal a opera *A Traviata*.

S. PEDRO — Pela primeira vez neste theatro sóbe hoje á scena, em todas as sessões, a revista *Pega a palavra!* que ha pouco, ainda, no Carlos Gomes, fez um successo extrondoso.

E' uma nova mina para a empresa Moraes & C.

"FORRÓ'BÓ'DÓ" — Foram enormes as enchentes, as que hontem apanhou o S. José! Mas como não ser assim se o *Forróbódó* cada vez está mais animado; se o guarda nocturno, pinta o diabo a sete e por fim sáe-se com o celebre — Não se impressione!

A nós aquellas enchentes não nos admiram mesmo por que a valente burleta, tem fogo para tempos infindos.

E que linda musica escreveu Chiquinha Gonzaga para o *Forróbódó!*

PAVILHÃO INTERNACIONAL — Não ha hoje espectaculo no Pavilhão para se ensaiar a revista *Perdeu a fala!* que amanhã ali se estréa.

THEATRO MAISON MODERNE — A *matinée* familiar que hontem se realizou neste theatro, dedicada pela empresa Paschoal Segreto, ás exmas. familias, teve uma enchente real e a ella compareceram as mais distinctas representantes do bello sexo.

A' noite o exito obtido pela Bella Olympia, em suas dansas suggestivas, ultrapassou as raias dos applausos freneticos em outras noites obtidos. Este numero e o do Trio Ayrtows!?! leva a platéa ao maximo enthusiasmo.

CHANTECLER — Continúa, cada vez maior, o extraordinario successo alcançado pela *Princeza do dollars*.

O Chantecler tem peça ainda para um mez, pelo menos.

Nesse mesmo theatro haverá no dia 25 do corrente uma esplendida festa, com duas operetas differentes, escolhidas dentre as de maior successo: realiza-se nessa noite o beneficio do tenor Luiz Paschoal, um dos artistas mais estimados do publico.

Ambos os espectaculos, que se realizarão ás 7 1|2 e ás 9 horas da noite, são dedicados ao pessoal do Parc Royal e estão sob o patronato do commendador Ramalho Ortigão.

Não é preciso mais para se avaliar o que vae ser a festa do tenor Paschoal.

PARQUE FLUMINENSE — Um esplendido programma todo novo e interessante, levará hoje enorme concorrencia ao Parque, egual, pelo menos, á de hontem, em que o aprazivel jardim encheu-se a mais não poder e especialmente com a illuminação bastante melhorada como está.

Dessas 10 fitas salientam-se, como verdadeiros primores cinematographicos — No paiz adoptivo, drama da vida real: O prisioneiro de Cromwell, episodio historico, e Rosa entre espinhos, emocionante film.

O que vae pelos cinemas e outras casas de diversões

CINEMA PARIS. — Além de outros *films* que o Parisiense conta no seu programma de hoje, figura o famoso lavor da Nordisck, intitulado Os quatro diabos, que é de uma verdade absoluta e cuja intensidade dramatica empolga o publico.

O successo que esse *film* obteve na primitiva é garantia do de agora.

CINEMA PATHÉ. — Do programma de hoje no Pathé, um grupo soberbo de *films* fazem parte os seguintes: Marqueza e bailarina, O indio e a creança, Ultimos momentos de Murat, Did e sua companheira.

CINEMA OUVIDOR. — Para hoje, o Ouvidor annuncia, em todas as suas sessões, o seguinte programma: Apicultura, Uma questão de segundos, A boneca da fortuna, e Os dois aposentos.

CINEMA AVENIDA. — Mais um novo programma offerece hoje o Avenida aos seus frequentadores. Delle constam: Pastoral, dramatica, Os dois grandes rios, Pic-Nic, Côrte de madeira no "Maine", Garroche no campo.

CINEMA ODEON. — Nada menos de cinco *films* novos vae dar o Odeon em suas sessões de hoje. São elles: Uma visita invernal em Nova York, Duello sob Richelieu, Quem brinca com lume, Anna Maria, Polidor quer suicidar-se.

CINEMA IDEAL. — Eis o soberbo programma que o concorrido cinema Ideal vae dar hoje: Joaquim Murat, Um pic-nic, Postal dramatico, Quem brinca com o fogo, Côrte de madeira no "Maine", Anna Maria, Did e a amiga, e, como extra, na *matinée*, Marqueza e bailarina.

CINEMA PARIS. — Para hoje, em programma extraordinario, annuncia-se no Paris Jerusalém libertada, Roma pittoresca, Traição de amiga ou A vingança, Robinet em um educandato.

CINEMA LAPA. — Dá hoje o popular cinema Lapa: A mulher fatal, Uma existencia perdida, Trabalhando para os maridos, Gaumont Journal, Quando as acucenas desabrocham e Gontran rapta a mulher amada.

SPORTS

AS CORRIDAS DE HONTEM NO JOCKEY CLUB

O grande premio Dezeseis de Julho é levantado por "Aventureiro", seguido do "Condor"

Conforme antecipámos, a grande corrida de hontem, no Jockey-Club constituiu um notavel acontecimento turfista, já pela concorrencia e a animação que teve, já pelo interesse que despertaram os sete pareos de que se compunha o programma.

Era imponente o aspecto do prado de São Francisco Xavier, cheia a pelouse, cheias as archibancadas, cheio o ensilhamento, onde com difficuldade se podia mover.

As honras do dia couberam ao jockey Herrera que inesperadamente conseguiu levantar a grande prova do dia, dirigindo o cavallo Aventureiro, seguramente um dos azares menos visiveis entre os quinze tres annos que se apresentaram ás ordens do *starter*. E isso porque o ex-Meno não estava em condições. Sentira-se das palhetas, e Marcellino, que o devia montar, não se animou a fazel-o, receioso de levar uma queda talvez...

Foi indescriptivel o enthusiasmo que despertou a disputa desse pareo. Os primeiros a apparecerem na raia foram Good Morning e George Augustus, a parelha da Ecurie Pa[illegible], seguindo-se Rock Ferry, Ouvidor, Olivette, Mogy-Guassú, Jequitaia, Phariseu, Turqueza, Aventureiro, Hudson Lowe, Veneza, Condor, Accacia e Werther. O publico acclamou-os radiante, notadamente Mogy-Guassú, Rock Ferry, Good Morning, Condor e Accacia, tidos como os vencedores mais provaveis.

O primeiro foi feito o grande favorito. Alinhados os concorrentes, depois de algumas tentativas infructiferas, foi dada, afinal, a saida em magnificas condições. Jequitaia appareceu na vanguarda e assim passou a primeira vez em frente ás archibancadas, seguida de seu companheiro de [illegible] Mogy-Guassú.

Mais alguns segundos [illegible] e victorioso, secundado brilhantemente por Condor, [illegible].

Mogy-Guassú, depositario de todas as esperanças, não fez absolutamente o que se esperava. Correu positivamente mal e não passou [illegible] Rock Ferry.

Condor, o valente representante do Stud De[illegible], fez uma carreira digna de nota e [illegible] Alexandre Fernandes [illegible]

Domingos Soares arrancal-o, por fóra, quasi pela cerca externa.

O Classico Experiencia foi tambem ganho por um azar: o cavallo Pirajú, que Domingos Ferreira dirigiu, e que só viu o vencedor graças á escapada que obteve na saida. Do contrario, Brazão, que largára com consideravel atrazo, o teria derrotado, deixando-o em segundo ou terceiro.

Lamartine venceu o pareo Jockey-Club, sob a direcção de Lourenço Junior, em bello estylo, arrebatando o primeiro posto a De Reszke, numa chegada verdadeiramente de leão.

Os quatro pareos restantes foram ganhos por Helios, pilotado por Alexandre Fernandez; Banquete, por Eurico Gonçalves; Astro por Herrera, e Quo Vadis ?, por Lourenço Junior.

As saidas foram todas más, excepção unica da do Grande Premio, que foi excellente, dado o extraordinario numero de animaes que a essa prova concorreram.

O movimento da casa das apostas esteve animadissimo. Elevou-se a 180:251$000, o que quer dizer que bateu o *record* da actual temporada.

1º pareo — *Velocidade* — 1.250 metros — Premios: 2:000$ e 400$000.

HELIOS, [illegible], 4 annos, França, por Winkfield's Pride e Blue Mark, do dr. A. J. P. de Castro Junior, Alexandre, 52 kilos, em ... 1º
Betty, D. Suarez, 50, em ... 2º
Realeza, D. Ferreira, 52, em ... 3º
Iraberá, Marcellino, 50 ... 4º
Pensamento, Aurelio, 52 ... 5º
La Fama, L. Junior, 50 ... 6º
Não correram: Nereida, Tzar e My Friend.
Tempo: 83 4|5".
Movimento do pareo: [illegible]
Rateios: Helios em 1º, 17$800; dupla com Betty (23), [illegible].

Saida facil e magnifica. Iraberá e Helios [illegible], largando com um atrazo de dois a tres corpos. Emquanto isso, Betty fugiu na vanguarda, seguida de La Fama, que [illegible] vencer por ella [illegible].

Na areal, Helios, que corria em terceiro [illegible] por todos os adversarios e [illegible]. Na recta [illegible]

2º pareo — *Ypiranga* — 1.500 metros — 2:000$ e 400$000.

BANQUETE, castanho, 4 annos, S. Paulo, por Lotus e Violeta, do sr. Miguel Rossano, Eurico Gonçalves, 52 kilos, em ... 1º
Tuyo Cué, Torterolli, 54, em ... 2º
Villeta, D. Suares, 56, em ... 3º
Luizinha, Marcellino, 56, em ... 4º
Iaiá, D. Ferreira, 51 em ... 5º
Dolman, L. Junior, 51 em ... 6º
Iracema, D. Vaz, 50 em ... 7º
Flôr de Lis, A. Lopes, 51 em ... 8º
Tempo: 100"
Rateios: em 1º, 368$00; dupla (13), 128$400.
Movimento do pareo: 18:372$000.

Com [illegible] Tuyo Cué e Villeta.

"Lamartine" vencedor do 5º pareo. Em baixo "Aventureiro" que levantou o grande premio de 16 contos, hontem disputado.

Após uma pequena luta, Tuyo Cué tomou francamente a ponta, emquanto Dolman se collocava em terceiro.

Assim correram até á entrada da recta.

Na cia, Banquete, que corria [illegible] Tuyo Cué, proximo ao disco, conseguindo passal-o para vencer em bello estylo e por um corpo.

Tuyo Cué foi o 2º, Villeta o 3º e os demais chegaram na ordem acima, inclusive Iaiá, que tituleou na partida.

3º pareo — *Estrada de Ferro Central* — 1.609 metros — 2:000$ e 400$000.

ASTRO, castanho, 4 annos, R. Grande do Sul, por Batt e Dalila, da coudelaria Brasil, G. Herrera, 51 kilos, em ... 1º
Scythian, Olmos, 50 em ... 2º
Suprema, J. Lobo, 52 em ... 3º
D. Bonifacia, A. Fernandes, 51 em ... 4º
Makura, Marcellino, 59 em ... 5º
Liubo, Ramon, 52 em ... 6º
Manola, P. Costa, 52 em ... 7º
Tempo: 107 1|5".
Rateios: em 1º, 20$800; dupla (13), 23$600.
Movimento do pareo: 27:751$000.

Após varias tentativas foi dada a verdadeira partida em pessima occasião, ficando parado Astro e pulando escapado Scythian.

Largando já quando os seus adversarios iam longe, Astro, na recta opposta, foi se collocando e no areal já estava em 4º, tendo na vanguarda Suprema, D. Bonifacia e Scythian.

Iniciada a recta final, Astro começou a correr de verdade, e mostrando a sua boa filiação, fez chegada assombrosa, derrotando o feliz Scythian por um corpo.

Suprema foi optimo 3º e D. Bonifacia bom quarto logar, chegando os outros na ordem acima.

4º pareo — *Classico Experiencia* — 1.500 metros — 3:000$ e 600$000.

"Astro" vencedor do 3º pareo

PIRAJU', castanho, 3 annos, Inglaterra, por Count Schomberg e [illegible], do sr. Pinheiro Machado, D. Ferreira, 53 kilos ... 1º
Theresopolis, G. Herrera, 51 em ... 2º
Brazão, D. Suares, 53 em ... 3º
Sunette, P. Zabala, 51 em ... 4º
Aguilar, P. Costa, 53 em ... 5º
[illegible], D. Vaz, 51 em ... 6º
My Dear, A. Fernandes, 53 em ... 7º
Campeonas, Zalazar, 53 em ... 8º
Invejoso, Olmos, 51 ... 9º
Não correram: [illegible], Ajax e Vandick.
Tempo: 99 4|5".
Rateios: em 1º, 69$700; dupla (13), [illegible].
Movimento do pareo: 27:752$000.

Após uma pessima saida [illegible] Sunette [illegible] Pirajú, que obriu grande luz, emquanto Brazão, Theresopolis e Aguilar sahiram em ultimos postos.

Essa ordem não se alterou [illegible] Theresopolis e Brazão passaram [illegible] vencedor [illegible] Pirajú, que não mais pôde ser [illegible].

5º pareo — *Jockey-Club* — 1.750 metros — [illegible]

LAMARTINE, alazão, 5 annos, Inglaterra, por Uncle Mac e Fullblood, do sr. Lourenço Alcoba, L. Junior, 51 kilos, em ... 1º
De Reszke, G. Herrera, 50 em ... 2º
Campo Alegre, D. Ferreira, 54 em ... 3º
Corandon, Zapata, 50 ... 4º
Voluptuosa, P. Costa, 53 em ... 5º
Zalig, R. Martins, 51 em ... 6º
Tempo: 116 1|5".
Rateios: em 1º, 45$300; dupla (24), 102$400.
Movimento do pareo: 35:583$000.

Com uma boa partida tomou a ponta Lamartine a quem se juntou logo Voluptuosa e De Reszke.

Ao ser feita a primeira curva, Voluptuosa e De Reszke desgarraram.

Este, forçando, na recta opposta, passou para a frente.

Essa ordem não se alterou senão nos 1.800 metros, onde Lamartine, que corria folgado, forçou e emparelhou com De Reszke, vindo assim em luta até ao vencedor onde Lamartine chegou na frente por cabeça.

Campo Alegre foi mediocre 3º, chegando os demais na ordem acima.

6º pareo — GRANDE PREMIO 16 DE JULHO — 2.400 metros — 15:000$ e 3:000$000.

AVENTUREIRO, alazão, 3 annos, Inglaterra, por Mocasina e Sir Hugo-mare, do Stud Jockey-Club, G. Herrera, 53 kilos ... 1º
Condor, D. Soares, 53 kilos ... 2º
Rock Ferry, D. Suares 53 kilos ... 3º
Mogy-Guassú, D. Ferreira, 53 kilos ... 4º
Good Morning, Zabala, 53 kilos ... 5º
Jequitaia, Eurico, 51 kilos ... 6º
Werther, Zalazar, 53 kilos ... 7º
Phariseu, Ramon, 53 kilos ... 8º
Hudson-Lowe, Gibbons 53 kilos ... 9º
Georges Augustus, Olmos, 53 kilos ... 10º
Ouvidor, R. Martins, 53 kilos ... 11º
Accacia, Zalazar 51 kilos ... 12º
Veneza, Claudio, 51 kilos ... 13º
Turqueza, L. Junior, 51 kilos ... 14º
Olivette, Zamith, 51 kilos ... 15º
Não correram Discordia e Horizonte.
Tempo: 162 2|5".
Rateios: em 1º, 107$600; dupla (34), 145$200.
Movimento do pareo, 49:436$000.

Após optima saida em que sairam todos os animaes em grupo, tomou a ponta Jequitaia, seguida de Condor, que logo passou para a ponta.

Chegado ao areal, Jequitaia retomou a vanguarda e iniciada a recta final, Condor deixou-se ficar, deixando passar Mogy-Guassú, Veneza, Accacia e Werther nessa ordem.

Na primeira passagem pelas archibancadas, essa ordem simplesmente foi alterada com a presença de Aventureiro, que de um dos ultimos logares veiu tomar parte no pelotão da frente.

Feita a curva do portão do Jockey-Club, Aventureiro, que ninguem contava com elle, passou de passagem para a frente.

E assim correu folgado o filho de Sir Hugo, e quanto todos esperavam a arrancada de Condor, que sabia-se, por imprudencia do seu proprietario, achar-se em magnificas condições.

Emquanto o ex-Meno corria folgado na frente, Condor o *temido*, corria, por impericia tão sómente do seu jockey, encaixotado.

Feita a ultima curva, quando Aventureiro já não podia mais ser alcançado, foi que o *perito jockey* de Condor resolveu tiral-o por fóra vindo secundar brilhantemente o filho de Sir Hugo.

Rock Ferry, que fez corrida assombrosa, pois o seu piloto levado por elle andou experimentando si a cerca era boa, tanto assim que ficou com a perna esquerda bastante talada, foi optimo 3º, chegando o grande e afamado favorito, Mogy-Guassú em regular 4º, isso mesmo graças á pericia do seu piloto.

Terminado o pareo, aliás do qual foi vencedor com grande surpresa o potro Aventureiro, que se achava sentido das malhetas, tanto assim que o jockey que o devia montar, o competente Marcellino, recusou a fazel-o, o seu proprietario, o estimado *turfman* sr. Camillo Mourão, recebeu o primeiro abraço do coronel Luiz de Vasconcellos e, indo para o botequim do capitão Aristides Peixoto, mandou abrir champagne á vontade, não se incommodando mesmo com as taças que se quebravam.

Por essa occasião, pudemos notar os apaixonados *turfmen*: Santiago Villalba, Luiz Rodrigues, dr. Tobias Machado, Tacito Coutinho, Bahia, R. Braga e outros que não se cansavam de dar parabens ao sr. Mourão pela brilhante e inesperada victoria de Aventureiro.

7º pareo — *Prado Fluminense* — 1.500 metros — 2:000$ e 400$000.

QUO VADIS ?, castanho 4 annos, Inglaterra por Nabot e Sontheru Queen, do Stud Palmeiras, L. Junior, 54 kilos ... 1º
Pyr, Zabala 54 kilos ... 2º
Ferbeau, D. Ferreira, 54 kilos ... 3º
Girondino, P. Costa, 54 kilos ... 4º
Humaytá André, 54 kilos ... 5º
Não correram Mignon, Calibar e Frivolino.
Tempo, 100 3|5.
Rateios: em 1º, 23$500; dupla (24), 56$700.
Movimento do pareo, 24:101$000.

Após varias saidas falsas tomou a ponta Pyr, seguido de Barbeau.

Na recta dos 2.400 metros, Quo Vadis passou para 2º e, na recta final, quando quiz, atacou Pyr, derrotando-o facilmente por meio corpo.

• • •

FOOT-BALL

LIGA METROPOLITANA—Victoriosos *Flamengo*—*Paysandú*—*Fluminense* — *Flamengo*—4 á 0—*Rio Cricket* — Dos *matchs* hontem realizados era o dos clubs acima o que mais interesse despertava nas rodas sportivas. Um e outro estando em egualdade de condições no campeonato corrente, pois ambos contam o mesmo numero de jogos e de pontos, com certeza havia cada qual de esforçar-se para o alcance da posição vantajosa. Dizia-se mesmo que, muito ensaiado, o Flamengo offereceria grande resistencia á veterana sociedade ingleza, cujo *team* se encontrava em perfeito *training*.

Para o *match* havia um dia propicio: sol seguro, temperatura amena, céo de puro azul!

Entretanto, a concorrencia de espectadores ao bello *field* da rua Guanabara muito deixou a desejar, não sendo menos para desejar o encontro entre as *equipes*, no empolgante *sport* bretão.

Os *teams* eram:

Flamengo

Otto
Pindaro Nery
Andrew—Amarante—Gallo
Coriolo — Arnaldo — Gilberto — Bahiano
— Alberto

Rio-Cricket

Foy — Rawen —Gillet—Wilson—Brewerton
Humphreys—Mac-Gregor—Borley
Baoder — Swanston
Gotelee

A's 4 horas p. m. o *referee* dá o *toss*, cabendo immediatamente a saida. Esta é feita pelo Flamengo que, perdendo a bola para Gillet vê o seu *goal* perigar em menos de um minuto: é assim que Brewerton, recebendo de um passe magnifico do *center-forward* do seu *team*, chuta enviezado, sendo a bola rebatida com felicidade por Otto, *goalkeeper* contrario. Perdida esta occasião para o Rio-Cricket, em pouco volta a bola a ameaçar o *goal* do Flamengo; é ainda Brewerton que, apanhando um centro mal feito de Coriolo, chuta fortemente, por um triz não vasando o *goal* adversario.

Dahi por deante houve um jogo indeciso e fraco de ambos os lados até que aos 12 minutos decorridos, havendo um *corner* contra o Rio-Cricket é este bem tirado por Coriolo, sendo a bola rebatida por Gotelee, para fóra da área de *penalty*; Gallo bem collocado, chuta com violencia, marcando assim o primeiro *goal* para o seu *team*. Pouco depois Bahiano faz o segundo *goal*, em resultado de um *free-kick*. Continúa o jogo pouco animado quando Arnaldo dá uma escapada: Swanston indo-lhe ao encontro, commette um *foul* punido pelo juiz com *penalty-kick*. E' Borquert quem tira indo a bola ter á rêde do club inglez. Arnaldo pouco depois, ainda em resultado de um *corner*, faz o quarto e ultimo *goal* para o seu *team*. Tres minutos mais e terminava o primeiro tempo do jogo.

Do 2º *half-time* não sabemos si vale a pena falar! Uma desorganização completa por parte do Rio-Cricket e do lado do Flamengo um jogo sem methodo nem combinação. Tudo falho de interesse e frio mesmo. Houve certo momento em que o *team* inglez procurou reanimar-se mas logo voltou á passividade. E terminou o *match* numa verdadeira decepção para a assistencia, com o resultado de: Flamengo, 4 a 0 do Rio Cricket.

Nos segundos *teams* venceu tambem o Flamengo por 7 a 3.

PAYSANDÚ — *versus* — *S. CHRISTOVÃO* — Neste *match* venceu o Paysandú no 1º *team* por 4 a 2 e no 2º *team* o São Christovão por 5 a 1.

FLUMINENSE — *versus* — *BANGÚ* — Venceu o Campeão do Bangú por 3 a 2 no 1º *team*, vencendo o Bangú no 2º *team* por 4 a 3.

O GRADUADOR AZEVEDO

Um inventor brasileiro, que deixa de introduzir no mercado o producto de seus esforços, durante onze annos, por lhe faltarem recursos

Uma lampada electrica de cinco mil velas póde dar a luz de uma lamparina de quarto

O egoismo, sempre elle, a destroçar esforços e a annullar actividades!

Mais um brasileiro, depois de grande trabalho, de onze annos de lutas tremendas, acaba de conquistar o seu ideal, terminando, com grande satisfação, um apparelho cuja construcção fôra todo o sonho de moço.

Trata-se de um invento utilissimo, no ramo da electricidade — a graduação das lampadas electricas, que, pelo invento do nosso patricio, podem dar um 1|4 de vela, sejam ellas de 16 velas ou de 5.000.

Como se vê, bem importante é esse apparelho, embora de construcção simples. A sua utilidade, principalmente na electricidade applicada á medicina, é importantissima.

E dizer-se que o nosso patricio, o sr. Pedro Cardoso de Azevedo, depois de onze annos de estudo, conseguiu seu desejo: fez construir em Berlim cem desses graduadores, e em Hamburgo estão depositados ha mais de um anno, porque lhe faltam recursos para embarcal-os para o Rio!

Sabedores do que se passava, procurámos o nosso patricio, para que nos dissesse alguma coisa sobre seu invento. Pressuroso se mostrou o sr. Pedro Cardoso de Azevedo em falar-nos, dizendo-nos que, desde seus 22 annos, se dedicava á descoberta da graduação da luz electrica, trabalho que lhe custou onze annos de esforços acurados.

Perguntámos-lhe da utilidade do seu apparelho, e elle nos disse:

— A utilidade do meu apparelho é grande. Basta que lhe diga que se póde com elle obter a luz de uma lamparina de quarto, numa lampada de 16 ou de 5.000 velas. Póde obter a de 1|4 de vela, como a de 1|2 vela, duas, oito; emfim, o numero de velas que quizer. Como se vê, é, além de tudo, interessante. A maior utilidade é essa, que, como se sabe, póde ter uma applicação generalizada. Não mais precisamos de lamparinas, nem os hospitaes do recurso das lampadas a alcool. A mesma lampada, que, com os seus raios estupendos clareia uma sala vastissima, serve para lhe dar uma luz mortiça...

— E serve tambem para a força?...

— Para todas as applicações electricas. Os resumir o complicadissimo machinismo de um relogio, mas assim não é... O meu principal cuidado foi fazer um apparelho resistente, o que afinal consegui como tambem que, quando funccionasse, as suas paredes internas ficassem frias.

— E o manejo?

— E' facilimo. O maior desarranjo que possa haver, o maior estrago possivel, póde

ser atacado em duas horas de trabalho. E demais, póde a sua installação ser feita por qualquer electricista.

— Nunca fez experiencia em publico?

— Nunca. As experiencias tenho-as feito eu, e confesso que os resultados não podiam ser mais felizes para mim.

— Está, portanto, ultimado?...

— Ultimadissimo. Só me resta arranjar dinheiro para mandar buscar, em Hamburgo, cem graduadores, que mandei construir em Berlim, e que lá estão depositados, ha mais de um anno, esperando que eu arranje dinheiro. Já pedi um auxilio ao ministro da Viação e vou esperar, afim de ver si os meus patricios me auxiliam. O grande trabalho está feito.

— O sr. Azevedo já tirou privilegio do seu invento?

— Aqui e na Allemanha. Aqui tenho o privilegio n. 4.813 e a marca registrada, na Allemanha tirei o privilegio.

— O sr. Azevedo, sobre o funccionamento do seu apparelho na força electrica, ainda não nos disse nada.

— Resumo, dizendo-lhe: para a luz o meu apparelho funcciona em série de lampadas, ou uma só. O mesmo que se dá com as lampadas, póde affirmal-o, já consegui com todos os apparelhos electricos, ainda os mais complicados. E olhe, que vou mais além: garanto a economia do combustivel com o meu graduador nos navios de guerra...

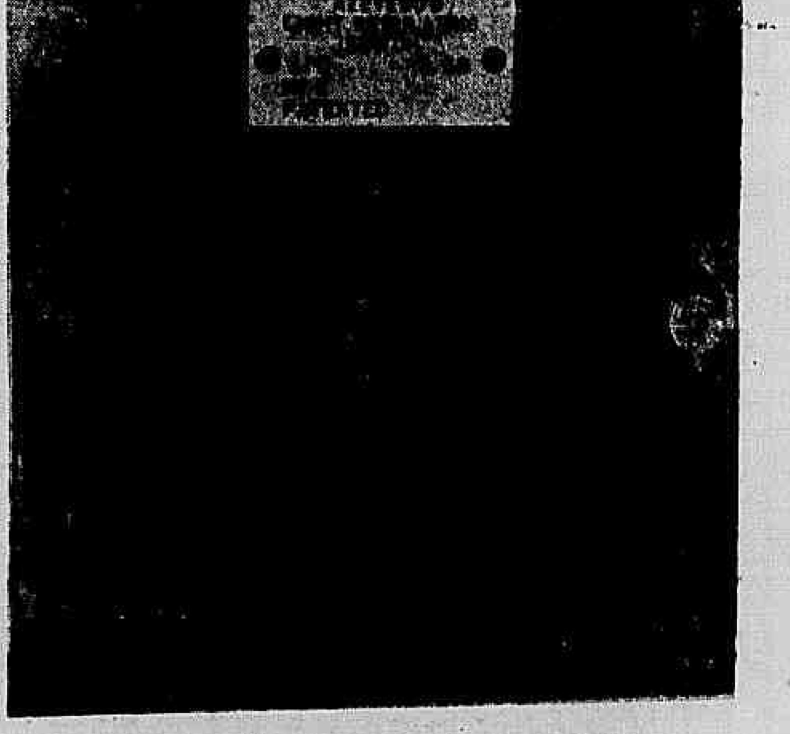

O apparelho regulador do sr. Azevedo

medicos, os dentistas e as photographias muito lucrarão com o meu graduador, principalmente os mineiros, que terão com elle a regulamentação da applicação da electricidade, em dadas circumstancias, de uma intensidade diminuta, á uma potencia grande de energia electrica.

— E os gastos são maiores?

— Ahi está uma grande vantagem do invento, — a economia. O graduador só registra a energia gasta. De maneira que, quem delle se utiliza, paga o que gasta e não o que devia gastar. Ainda mais: as lampadas de filamento metallico, que geralmente duram de quatro a oito mezes, com o uso do graduador, servem durante vinte e quatro a trinta mezes, no minimo. E o apparelho tem a durabilidade minima de dez annos e diminue a corrente continua ou alternada de 50 o|o a 80 o|o!

— O seu graduador é algum apparelho complicado, de difficil manejo?

— Pelo contrario. E' um apparelho simplissimo. Tem uma base e dois lados de porcellana polida de preto, uma lamina de ardosia com contactos latão em fórma circular, dois bornes de latão, que prendem o fuzivel; um pino de aço, uma arruela de aço, uma escova de latão, um manipulador de volcanite, dois contactos a ligar os fios positivo e negativo, quatro tubos de asbesto e arames de cobre, taxas de vidro, etc., etc. Tudo isso, que parece muito, não é nada. Podia em menos

• • •

Em nossa redacção, o sr. Pedro Cardoso de Azevedo fez uma experiencia do seu graduador, dando resultados optimos.

Registrando o resultado da experiencia e publicando o que nos disse o nosso esforçado patricio, que tudo que tinha gastou nas varias tentativas para a consecução do seu invento, appellamos para o patriotismo do ministro da Viação, esperando que s. ex. não desilluda mais um dos brasileiros que, com esforço e com honradez, procuram e acham solução para determinados problemas, como o da graduação da luz electrica.

Salas de jantar e de visitas, a prestações; rua da Alfandega, 111.

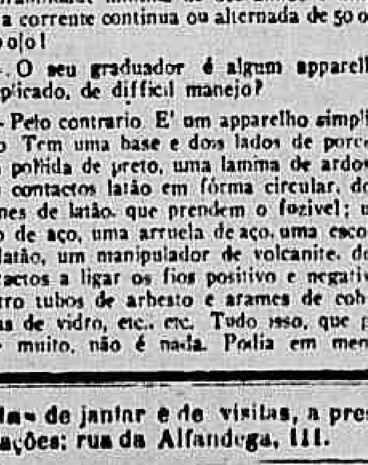

Cadeiras austriacas e moveis a prestações; rua da Alfandega, 111.

Para a boa conservação da cutis, tornando-a de uma maciez surprehendente, é incontestavelmente o preparado de nome Queseda [illegible] *Creme Queseda*, o melhor que tem apparecido no mercado, e qual recommendamos para a *toilette* das nossas gentis leitoras.

O *Creme Queseda* é encontrado em todas as boas perfumarias ou no deposito, á rua Frei Caneca n. 8, sobrado.

Precisa-se vender moveis a prestações; rua da Alfandega, 111.

Visitem o rico sortimento de moveis da rua da Alfandega, 111

A thesouraria da Casa da Moeda remetteu por intermedio do Correio Geral, em sellos adhesivos, 2:145$ para a Collectoria das Rendas Federaes de Sapucaia, no Estado do Rio de Janeiro.

Entregou ao sr. Juvencio Watson, encarregado do Lloyd Brasileiro, uma caixa com 107.000 formulas para o imposto de consumo nacional, na importancia de 37:650$, destinada á Delegacia Fiscal do Thesouro Nacional no Estado do Espirito Santo, devendo seguir pelo vapor *Iris*.

Recebeu da officina de impressão, confeito e empacotes, 7.817.140 formulas para os impostos de consumo nacional e estrangeiro e sellos para loterias, na importancia de 1.281:506$100; da de laminação e cunhagem, 11:000$ em moedas de ouro nacionaes de 20$000.

Entregou á officina de fundição 200 saccos contendo moedas de nickel do antigo cunho, na importancia de 20:000$000.

Trocou para esta praça 580$ em moedas de nickel do novo cunho por papel-moeda e 50$ em nickel do antigo pelo do novo cunho.

A prestações todos podem mobiliar suas casas; rua da Alfandega, 111.

Aguas Mineraes

Legitimas Apollinaris, Vichy, Castello Montera, Seltzer, Perrier, Caxambú, Lambary, Cambuquira, Salutaris, Magnesiana, Quarenta e S. Lourenço, Assembléa 98.

Sepulcro da Fé

OSÉAS v. 8, v. 9	"E agora descobrirei sua loucura, mesmo aos olhos dos seus rufiões, e ninguem isto evitará". "E farei cessar todo seu goso, suas festas, suas novidades e seus sabbados".
MARCOS Cap. XIII v. 2	"Jesus disse: Vês todos estes grandes edificios? Não ficará pedra sobre pedra".
MATHEUS Cap. XXIV v. 5 MARCOS Cap. XIII LUCAS Cap. XXI	"Não vos deixeis enganar; vigiae, porque muitos virão sob o meu nome, dizendo: Eu sou Christo. E este tempo está proximo. Apartae-vos desses falsos profetas".
MATHEUS Cap. XXIII MARCOS Cap. XIII LUCAS Caps. XI e XX	"Apartae-vos dos escribas que gostam de andar com *roupas largas*, e de que *os comprimentem nas ruas*."

No oratorio privado da commandita que vem explorando a ignorancia ou carus létheo dos seus semelhantes, essa familia de *padres* despacificadores do espirito, por ter transformado em covil de lestrigões a casa de orações, desgraçadamente cavou, afinal, o sepulchro da Fé.

Sobre o marmore negro com que as ensanguentadas mãos dos falsarios, dissolutos e vis aduladores cobriram o sacrario da Verdade, de novo pousou o mocho feroz da mentira, para, com a baba da sua nauseabunda e secular hypocrisia, enlamear as praias que bordam as verdejantes montanhas da Fé, Esperança e Caridade.

E' o papel do *pae* Julio Maria, qual moderno centurião guardando o sepulcro de Jesus-Christo, para *evitar a resurreição da Verdade*, o "Reino de Deus, que consiste na Virtude". (Paulo aos Corinthios, cap. IV, v. 20).

Cruel senhorio, o dessa egrejinha de mortaes romanismo que rufia *direitos*... sobre a cobardia moral das suas ovelhas tão desviadas da sciencia do seu verdadeiro destino e relações com Deus!

Do cemiterio das consciencias; transudando dos montões de cadaveres; impesteando o lar dos simplices, ruge novamente a voz sinistra e impiedosa de mais esse falso profeta, para!

"*enganar, se fôra possivel, até os escolhidos*".

(Matheus, cap. XXIV, v. 24).

[illegible]

"OS PADRES SÃO SUPERIORES AO CHRISTO".

[illegible]

O partido socialista brasileiro empossou ante-hontem o seu novo directorio

Para dar posse ao seu directorio, realizou ante-hontem o Partido Socialista Brasileiro, uma sessão solenne, na sua sede, á [illegible] de Junho, a qual compareceu elevado numero de cidadãos de todas as classes sociaes.

A's 8 horas da noite, teve inicio a sessão, sob a presidencia do deputado dr. Corrêa Defreitas, que convidou para secretarios os srs. Nestor Massena e João de Souza Laurindo, representante do *Correio da Manhã*.

Foi em seguida empossado o directorio, que ficou composto dos seguintes senhores:

Presidente, Melchior Pereira Cardoso; secretario, Antonio Gomes Norte e Joaquim Alves Ribeiro Junior; thesoureiro, Manoel José Rodrigues Villas; bibliothecario, Quintiliano Ulysses de Carvalho, e orador official, dr. Irineu de Mello Machado. Commissões: de syndicancia, José Moreira Pereira, Jesuino do Nascimento Caldas e José Silveira Junior; de finanças, José Almeida Xavier, Manoel Alves da Rocha e Antonio P. Cunha Vasconcellos.

Falou, logo após, o sr. Melchior Cardoso para agradecer a honra da sua eleição e pedir o auxilio dos seus companheiros, porque fará tudo o que puder pelo partido, que obedecerá fielmente á orientação socialista.

Seguiu-se com a palavra o deputado Irineu Machado. O orador começou dizendo que esta data não era de gala nem de festa, é a solemnidade que reclamava, porque o espirito publico se cobre de luto presentemente, pela morte de Quintino Bocayuva.

E, referindo-se ao morto de hontem, continuou: em muitos pontos elle se afastava da nossa doutrina, e, como presidente do Partido Republicano Conservador, era um adversario; mas não deixa, por isso, de render o culto que merece, porque os homens devem ser apreciados pelo conjunto da sua existencia. Numa phase da nossa historia, foi combatente contra a escravidão e adversario do Imperio. A sua penna, a mais vigorosa contra a monarchia, ao lado de Patrocinio, era uma das mais fulgurantes contra a monstruosa escravidão. Apezar de ser adversario politico, inclina ante o tumulo de Bocayuva, pelos serviços por elle prestados em favor da abolição e da Republica. Esses se vi os merecem de todos os corações e de todas as almas nobres as mais sinceras homenagens.

Por isso, a cerimonia toma um caracter intimo. Entendeu a maioria do directorio que a posse não podia ser adiada, para que o partido, desde já, esteja organizado para trabalhar e lutar.

A presença do orador na tribuna é uma demonstração de obediencia.

A seu modo de ver, era pelo adiamento da [illegible]

[illegible]

Uma prisão injusta feita por fiscaes da Prefeitura

[illegible]

Devido á sua propria imprudencia, um soldado de policia fica com um pé esmagado pelas rodas de um bonde

[illegible]

Noticias de Minas

A proposito do nosso commentario sobre a situação afflictiva em que se acha o funccionalismo publico estadual, recebemos diversas cartas, das mais diversas regiões do Estado, agradecendo o interesse que tomamos pelos laboriosos servidores da administração mineira. Destas cartas, as mais justas reclamações, acompanhadas de exposição minuciosa, estão demonstrando quanto é urgente uma acção decisiva do Congresso Estadual, melhorando as condições de todo o pessoal.

O Congresso Estadual não affectará seriamente o Thesouro. Poderá mesmo, com uma bôa organização de tabellas, melhorar os vencimentos sem onus exagerado. Quando todos os serviços augmentam: quando a arrecadação vae se fazendo mais regularmente, não é difficil attender ás necessidades de uma classe, que tantos e tão bons serviços presta ao governo e ao Estado.

O sr. Julio Bueno Brandão, que tem conseguido dar tanto realce á sua administração, deve dispensar o seu apoio indispensavel áquelles que são os seus melhores auxiliares.

PARAGUASSÚ

Carmo da Escaramuça?! Desprezivel denominação destinada ao olvido, após ter a camara municipal proclamado pelos quatro ventos a posse definitiva dos seus direitos de villa, representando seus antigos nomes apenas uma vaga tradição historica que na esphera da evolução apparece desmaiado em um desgracioso fundo de tela.

O nome de Paraguassú subjuga e impera como scintilla e irradia a mais brilhante estrella do sul.

Paraguassú da actualidade representa transições successiveis de phases memoraveis, cuja civilização abrange hodiernamente horizontes mais vastos e ambições mais elevadas, concretisando em seu robusto seio a conquista do trabalho evolutivo, que ha mais de um seculo aqui germinou, desabrochando agora a sua gigantesca e mimosa flôr.

O idealismo precursor dos nossos antepassados nos tempos memoraveis de outr'ora, [illegible]

[illegible]

cando a cidade ás escuras, salvo quando a lua apparece na immensa arandela do céo.

O cemiterio local é uma nota dissonante do descalabro do mais, é amplo, bem tratado e bonito mesmo. Foi construido na administração Luciano Pereira e, por milagre, esse proprio municipal tem sido mantido limpo e em ordem a despertar admiração.

Edificaram aqui umas sargetas que são verdadeiros vallos de 70 centimentros de profundidade, pelas quaes correm as aguas servidas dos habitantes da cidade, tingindo-a de detrictos mal cheirosos. Taes sargetas são descobertas e offerecem um duplo perigo: para as narinas e para as canélas dos transeuntes!

Mais de espaço, continuaremos e descrever os desmandos que assoberbam esta bella cidade.

LEOPOLDINA

— A *Gazeta de Leopoldina*, com o titulo "Uma medida importante", diz o seguinte sobre a companhia "Zona da Matta":

"A sociedade de peculios "Zona da Matta" ha menos de anno constituida nesta cidade, com um exito que ha excedido á espectativa, vae produzindo o resultado que tiveram em vista os seus illustres fundadores: contribuir para a melhoria das condições economicas dos menos favorecidos da fortuna, incutindo-lhes no espirito a idéa da previdencia o que traz como consequencia immediata a verificação da necessidade de collocar suas familias a salvo da inconstancia da sorte. E assim é que grande tem sido o numero de pessoas inscriptas e que tão procurado conservar-se como socio daquella sociedade.

Mas os iniciadores de tão util emprehendimento não se limitaram o cogitar apenas do futuro; procuraram um meio de minorar a aridez da vida e de attenuar os rigores que aggravam a situação dos que, tendo recursos de subsistencia, são todavia obrigados a viver, por assim dizer, *au jour le jour*, sem uma reserva para peores dias e sem um abrigo que se diga proprio.

E o conseguiram vantajosamente, creando, como modalidade do peculio a legar o socio á sua familia, a fórma predial, do qual o mesmo socio poderá gosar em vida, mediante a condição de ir amortizando o custo do predio, até o pagamento integral, estipulada a clausula de ser o predio entregue á familia do [illegible]

[illegible]

JUIZ DE FÓRA

[illegible]

UBERABINHA

[illegible]

PARAGUASSÚ

[illegible]

TRES CORAÇÕES DO RIO VERDE

[illegible]

hoje séde de um novo municipio mineiro, opulento e cheio de vida.

Pirapóra, Januaria, Diamantina, Curvello, Uberaba, compram muita borracha procedente dos sertões do norte, centro, oeste e Triangulo, em Minas."

VILLA ANTONIO DIAS

Revestiu-se da maior solennidade possivel, despertando vivo enthusiasmo por parte desta população e recebendo a consagração dos applausos francos de todos os convidados e representantes das autoridades do Estado, a installação deste novo municipio.

As ruas da villa, cujas casas foram caprichosamente preparadas e ornamentadas, com o mais apurado gosto, de bandeirolas, festões, galhardetes e lanternas multicores, sobresaindo-se o irreprehensivel asseio, primaram pelo tom sympathico e festivo que lhes deu a variedade de seus enfeites, notando-se, na galhardia pomposa deste festejo popular, vibrar-se a alma de seus habitantes nos mais effusivos arrebatamentos de alegria.

A's 4 horas da madrugada, conforme prescrevia o excellente e magnifico programma dos festejos, a esplendida "Euterpe Antoniodiense" rompeu o hymno nacional em frente ao Paço Municipal, sendo levantados calorosos vivas ao novo municipio e correspondidos com vibração delirante de enthusiasmo pela grande massa popular, que concorreu para abrilhantar o começo das festas, espoucando aos ares myriades de fogos e dynamites.

Fidalga mesa de sequilhos e finas bebidas foram offerecidos aos presentes em casa do major Oscar Leão, sendo a todos dispensado o mais carinhoso acolhimento.

Proseguindo a passeata pelas principaes ruas da villa, foi terminar-se em frente ao palacete do grupo escolar, em cujo edificio, depois de uma saudação á Patria Brasileira, feita pelo director desse estabelecimento de ensino, com vivas erguidos aos governos da União e do Estado, foi hasteada a bandeira, ao som do hymno nacional e saudada por 21 tiros.

O movimento pelas ruas centraes e a grande azafama de seus preparativos, casando-se tudo com o riso franco e a alegria expansiva de um povo que assiste ao despontar da primeira aurora de sua emancipação, foram a prova mais eloquente da unidade de vistas de seus habitantes, trabalhando todos juntos para o engrandecimento futuro deste novo municipio.

Ao meio-dia, todas as salas e dependencias do grupo já se achavam litteralmente repletas de familias, representantes das autoridades do Estado a comarca e municipio, vereadores, banda de musica e grande concorrencia popular, sendo, então, organizado o imponente prestito civico, que obedeceu a seguinte ordem: abriam o prestito duas alas de meninas trazendo a tiracolo fitas brancas com inscripções douradas de vivas ao presidente do Estado ao secretario do Interior, secretario das Finanças, secretario da Agricultura, chefe de policia, Imprensa Official, dr. Francisco Brant, Lafayette Brandão, coronel Jayme Gomes, dr. Prado Lopes, dr. Bernardo Monteiro, dr. Carvalho de Britto, juiz de direito, juiz municipal, promotor de justiça, delegado de policia e Camara Municipal de Itabira; Camara de Antonio Dias, coronel Fabriciano de Britto, major Euzebio de Britto, capitão José de Carvalho Britto, Oscar Leão, directorio politico, juizes de paz, sub-delegado, inspector escolar, agente do Correio, banda musical e grupo escolar.

Seguiram, na mesma ordem, 23 senhorinhas trajadas de branco, representando os 21 Estados, o Districto Federal e o Acre, trazendo todas uma facha verde-amarello com o distico dourado do Estado de sua representação, formando a guarda de honra á bandeira nacional, que era conduzida pela professora senhorinha Rita de Araujo, ricamente trajada com uma *toilette* de sêda das cores nacionaes e com uma faixa larga a tiracolo, onde se liam em letras d'ouro — "Republica dos Estados Unidos do Brasil".

Fechando o prestito, vinham os vereadores, tendo no centro o presidente da Camara, major Euzebio de Britto e ladeado por todos os representantes, seguindo-se logo a banda de musica e um enorme acompanhamento de populares.

Este prestito percorreu as ruas principaes da villa, em demanda do Paço Municipal, sendo, em seu trajecto executadas excellentes peças musicaes, erguidos calorosos vivas ao governo do Estado, aos dirigentes da politica e representantes de todas as classes, abrilhantando-o innumeraveis fogos que atroavam aos ares.

A Camara Municipal, cujo salão nobre se achava ricamente ornamentado de cortinas e apresentava um aspecto deslumbrante, pela variedade de bandeirolas multicores, flores artificiaes e naturaes, galhardetes e lindas cantoneiras encaracoladas de trepadeiras, ficou extraordinariamente repleta de povo, sendo dada distincta collocação ás senhorinhas, familias e representantes sociaes.

No tôpo da grande mesa, destinada aos trabalhos das sessões municipaes, estava levantado o docel do presidente, tendo á direita a tribuna dos oradores.

Assumiu então, a presidencia o major Euzebio de Britto, secretariado pelo vereador José Ananias de Barros, declarando aberta a sessão.

Lido o expediente, que constou de grande numero de officios, cartas e telegrammas das pessoas que se fizeram representar, o presidente prestou o compromisso regimental e o deferiu a todos os vereadores, declarando, então, solennemente installado o municipio de Antonio Dias.

As suas palavras foram cobertas por uma salva de palmas, sendo-lhe atirados confetti e flores e executado, logo o hymno nacional, dando as salvas do estylo.

Convidou, depois, o major Euzebio ao illustrado e provecto advogado dr. Alfredo de Albuquerque, representante da Camara Municipal de Itabira, e do dr. promotor de justiça da mesma cidade, para assumir a presidencia, sendo, então, dada a palavra ao orador official, major Oscar Leão.

O discurso do director do grupo foi uma peça oratoria de ricas imagens de rethorica e de descripção historica da descoberta deste logar, salientando o esforço e patriotismo do venerando patriarcha coronel Fabriciano de Britto.

A Sociedade Portugueza de Beneficencia inaugurou hontem uma nova enfermaria no seu hospital

Realizou-se hontem, ás 9 horas da manhã, a inauguração de uma enfermaria no hospital da Real e Benemerita Sociedade Portugueza de Beneficencia, á rua de Santo Amaro.

Essa nova enfermaria, que foi creada para o tratamento de molestias da pelle, ficou a cargo do conhecido clinico dr. Aguiar Moreira, e recebeu o nome de — Santa Maria.

Compareceram ao acto de inauguração os srs. Almeida Carvalhaes, commendadores José A. da Silva e Manoel Rodrigues Fontes, J. Raimão, drs. Mendonça, Soares Pereira, Leal Junior, Cardoso Fontes e outros, que compõem o quadro clinico, muitas senhoras e cavalheiros.

A enfermaria, que está situada no antigo isolamento, obedece a todas as exigencias da hygiene, é muito confortavel e espaçosa, representa mais um importante melhoramento introduzido nesse hospital, que já é um dos melhores do Rio de Janeiro.

ASSOCIAÇÕES

ASSOCIAÇÃO BENEFICENTE ACADEMICA — [illegible]

SYNDICATO DOS SAPATEIROS — [illegible]

A Inspectoria de Obras contra as Seccas trabalha

A Inspectoria de Obras Contra as Seccas, attendendo a numerosos pedidos dos moradores da zona do rio Salitre, na Bahia, mandou fazer o levantamento de [illegible] maior desse rio, afim de projectar os melhoramentos necessarios.

Para aquelle levantamento, teve de fazer-se uma consideravel roçagem pelo rio abaixo, o que equivaleu a uma limpeza no leito menor, resultando grande augmento na descarga do rio, o que facilitou o escoamento das aguas que inundavam, por longo tempo, as varzeas ribeirinhas, onde a população tem as suas plantações.

Esse trabalho, — preparatorio do que breve será executado — já produziu resultados apreciaveis, como se vê da carta, abaixo transcripta, que ao chefe da 3ª secção da Inspectoria de Obras Contra as Seccas dirigiu, a [illegible] de junho ultimo, o sr. Fernandes da Cunha, juiz de Curaçá, na Bahia:

"Cumpre-me agradecer-vos em nome da população do valle do rio Salitre, no municipio de Joazeiro, os grandes beneficios feitos a essa zona com a desobstrucção da vegetação existente ás margens do rio para o serviço de levantamento geral do mesmo.

Em 1911 com a abundancia das chuvas no sertão norte deste Estado, nós, lavradores nos terrenos marginaes do rio Salitre, perdemos totalmente as plantações de cannas e muitas arvores fructiferas, pelo facto de ficarem as aguas das inundações presas, alagando os terrenos occupados pela lavoura desde o anno passado até o corrente anno, sendo duplo o nosso prejuizo — isto é — a perda total das plantações — e o facto de ficarmos privados de fazermos novas.

Este prejuizo foi attribuido exclusivamente a dois grandes obstaculos existentes no rio que impediam a saida das aguas: o primeiro, a vegetação que estava muito desenvolvida, além de já existirem muitas e grandes arvores caidas no leito do rio, impedindo assim a correnteza das aguas — serviço este superior ás forças dos habitantes da zona, que já temidos dos prejuizos soffridos — estavam abandonando suas terras de lavoura com receio de novos prejuizos.

O segundo obstaculo, é existirem muitos razios e estreitos em grande parte do leito do rio, produzidos pelos encravados das aguas de chuvas, que são verdadeiras represas.

O primeiro obstaculo está elle removido — graças á providencia tomada por v. s. de mandar fazer o levantamento geral do rio, — mesmo grato affirmar-vos que com a desobstrucção da vegetação — as aguas baixaram muito de nivel a ponto de ficarem descobertos todos os terrenos de plantações.

Aproveitando tão grande beneficio estamos todos fazendo grandes plantações de cannas — confiados que v. s. tomará em consideração concluir uma obra que tantos beneficios dará a uma zona agricola — unica no municipio de Joazeiro e sem egual no sertão norte do Estado.

Permitta v. s. que insista neste pensamento e que sem ser profissional queira ter opinião sobre o assumpto.

Sou lavrador de profissão e de coração. Ha cerca de 18 annos que trabalho nos terrenos do Salitre.

Já está feita a desobstrucção da vegetação e a população está com empenho fazendo grandes plantações de cannas confiada que se fará ainda este [illegible] a escavação dos razios e o alargamento dos estreitos — ficando assim aberto o canal — não havendo demora das aguas das chuvas nos terrenos de lavoura, unica providencia que garante esta.

Posso informar-vos que os terrenos do valle do Salitre produzem tudo quanto nelles se planta e com grande vantagem.

Temos á todas as fructas da capital do Estado. Feito o segundo melhoramento de que precisa o leito do rio estará a lavoura garantida, e a população, tendo a certeza de colher o fructo de seu trabalho, se dedicará com todo affan — aos mistéres de sua profissão — produzindo assim grandes safras que terão como consequencia o desenvolvimento da zona com grandes beneficios para as cidades de Joazeiro e Bomfim — e villa de Campo Formoso que são os principaes centros para onde o Salitre exporta seus productos.

Melhor que esta minha informação será a dos engenheiros que já visitaram a zona. — Fazendo ao terminar esta, que já vae longa, um appello a v. s. para visitar o Salitre — que é digno e merecedor dos favores do governo por ser uma zona aproveitavel."

— A Inspectoria submetteu á approvação do ministro da Viação, o projecto e o orçamento, na importancia de 43:158$506, para a construcção do açude particular "Amparo", municipio de Jaguaribe-mirim, Estado do Ceará.

DESVENDA-SE UM MYSTERIO?

Volta á baila o caso da menor Idalina, desapparecida do orphanato Christovão Colombo, em S. Paulo

Damos a seguir a transcripção de uma local do *Estado de S. Paulo*, sobre o complicado e mysterioso caso da menor Idalina, que, segundo constou, foi encontrada em Portugal:

"O caso do mysterioso desapparecimento da menor Idalina de Oliveira, do Orphanato Christovão Colombo, assumpto que tem tido a mais larga divulgação, volta agora a despertar o espirito publico, mercê dos boatos que correram hontem e pelos quaes affirmam que ella fôra vista ultimamente em Portugal.

Em busca de informações relativas aos boatos, que constavam ter partido do Orphanato Christovão Colombo, soubemos logo que, em torno do caso, existiam rumores sobre o apparecimento de Idalina em uma cidade portugueza.

E é facto que recentemente, a direcção do Orphanato, admittindo aos seus serviços um portuguez ha pouco chegado de Portugal, ouviu deste uma revelação a proposito do paradeiro de Idalina.

O alludido portuguez, que se chama José e está empregado na secção feminina de Villa Prudente, referiu que em Villa Real, capital das provincias de Trás-os-Montes se encontrava uma familia emigrada do Brasil e que ella levava em sua companhia uma menina de nome Idalina.

A' vista dessas referencias, a direcção do Orphanato escreveu uma carta ao parocho daquella localidade, solicitando informações a respeito do caso, para esclarecer os rumores levantados pelo recem-chegado de Portugal.

A resposta, entretanto, ainda não veio, nada se podendo de positivo affirmar sobre o encontro da menor Idalina."

O SR. MILLERAND, MEMBRO DA "SOCIÉTÉ DES GENS DES LETTRES"

Paris, 14 — (*Havas*) — *Le Matin* annuncia a eleição do sr. Alexandre Millerand, ministro da Guerra, para membro da "Société des Gens des Lettres".

Da imprudencia do respectivo cocheiro resulta ser a carroça levada de encontro a um botequim

O carroceiro que dirigia a carroça n. 560, da firma Lopes & Soares, estabelecida á travessa do Ouvidor n. 21, entendeu de trazer hontem em disparada, pela praça da Republica, aquelle vehiculo.

Ao fazer a curva para a travessa do Senado, sem soffrear, como devia, os animaes, a carroça foi em direcção ao botequim da rua Frei Caneca n. 1.

A lança, entrando por uma das portas, derribou duas mesas e feriu Antonio Dias da Silva, morador á rua do Senado n. 308, e que se achava sentado a uma das referidas mesas.

Antonio ficou ferido em varias partes do corpo e foi medicado pela Assistencia, sendo depois dos curativos recolhido á sua residencia.

O carroceiro, ao ver o resultado da sua imprudencia, abandonou o vehiculo e fugiu.

A policia do 12º districto tomou conhecimento do facto e fez recolher a carroça, que se achava carregada com vinte e um saccos de milho, ao Deposito Publico, por não estar o cocheiro devidamente matriculado no carro.

A' praia de Botafogo foi dar hontem o cadaver de um individuo desconhecido

O sargento n. 43 da 3ª companhia do 2º batalhão da Brigada Policial, ao passar hontem pela avenida Beira-Mar, na praia de Botafogo, deparou, em frente á rua Marquez de Olinda, com um cadaver boiando.

Pedindo o auxilio de Annibal Coelho Barbosa, que pouco depois tambem ali chegou, o sargento retirou o cadaver, pondo-o em terra.

Depois avisou á policia do 5º districto, comparecendo ao local o commissario de dia.

O cadaver é de um individuo de côr branca, de 60 annos presumiveis, e trajava calça e paletot pretos e camisa de riscado.

Revistado, em seu poder foi encontrada a quantia de 6$, uma faca de peixeiro e uma colher.

Nada mais encontrou nos bolsos da roupa a policia, que a pudesse orientar sobre a sua identidade.

O cadaver, com guia da policia do 5º districto, foi removido ao Necroterio Publico.

Sociaes

Datas intimas

Faz annos hoje o sr. Joaquim Henrique Moreira Brandão, estimado chefe da 2ª secção da Sub-directoria de Rendas da Prefeitura.

——— Completa hoje mais um anniversario natalicio d. Carmosina de Alvarenga Leite, esposa do capitão Affonso Leite, que goza das mais justas sympathias no municipio de Guararé, no Estado de Minas Geraes.

——— Fez annos hontem o capitão Victor Machado Sampaio, gerente da pharmacia Martinho Nobre.

Festejando esta data o anniversariante deu, uma *soirée* intima, em sua residencia, á rua Senador Euzebio n. 398.

——— Completa hoje mais um anniversario o 1º sargento amanuense do Departamento da Guerra, Victorio Dinard.

——— Faz annos hoje o sr. Acides Catulino Leal, capitalista no municipio de Juiz de Fóra.

——— Passa hoje o anniversario natalicio da senhorita Albertina R. Desmaret.

——— Conta hoje mais um anniversario natalicio o sr. Jayme Drummond Costa.

——— Faz annos hoje a senhorita Branca Porto, filha de Sá Freire, filha do dr. José Joaquim de Sá Freire.

——— Fez hontem annos o travesso Alvarino, dilecto filhinho do sr. Rodolpho Rossi e de d. Leocadia Menna Barreto de Mello Rossi.

——— Completou hontem mais um anniversario natalicio a senhorita Olivia Baptista Gonçalves, filha do sr. Damaso Baptista Gonçalves.

——— Conta hoje mais uma primavera a senhorita Dinorah Monteiro, filha do sr. Antonio Ferreira Monteiro da Silva, negociante de nossa praça.

——— Festejou hontem o seu anniversario natalicio o sr. Antonio Soares Ladeira, estimado gerente da padaria "Estrella Matutina".

Por esse motivo o anniversariante offereceu aos seus subalternos um jantar, durante o qual lhe foram testemunhadas a sympathia e o respeito de que goza entre os mesmos.

• • •

Nascimentos

O sr. Alfredo Eugenio de Aeiller e d. Damiana Valente de Aeiller, participam-nos o nascimento de seu filho Gerson, a 8 do corrente.

• • •

Baptisados

Realizou-se hontem, na egrejinha da Penha, o baptismo da innocente Judith, filhinha do sr. Francisco da Costa Lima, funccionario da Repartição dos Telegraphos e de sua esposa d. Olympia Machado Lima.

Foram padrinhos o sr. Firmino Barbosa de Araujo e d. Antonietta Olga Aragones.

Em casa do sr. Francisco Machado Filho e de d. Leonor Machado, avós da gentil Judith, realizou-se uma festa intima, que deixou a mais agradavel impressão.

• • •

Viajantes

A bordo do paquete *Itapura*, esperado depois de amanhã no nosso porto, regressa de Alagoas, acompanhado de sua esposa e filho, o dr. Clementino do Monte, que embarcará com o coronel Clodoaldo, afim de visitar o Estado.

O dr. Monte não ia a Alagôas ha dezesete annos, tendo sido agora muito festejado pelos seus conterraneos, principalmente da cidade de Penedo, onde se demorou algum tempo.

——— Segue hoje para a Europa, no *Cap Roca*, o dr. J. F. Gonçalves Junior, distincto funccionario ha pouco aposentado, após 30 annos de bons serviços, e que á direcção do Povoamento do Sólo consagrou a melhor actividade.

• • •

Manifestações

Esteve animadissima a manifestação ante-hontem promovida em homenagem ao coronel Pio Dutra da Rocha, chefe politico na ilha do Governador, onde reside, e que ora passou a data do seu natalicio.

Desde cedo, a sua residencia se conservou apinhada de amigos, admiradores e politicos, que lhi foram patentear-lhe a sua amizade.

A's 5 horas e pouco da tarde, chegou em barca especial, a grande commissão promotora da festa, acompanhada de muitos convidados, familias, politicos, etc, e da banda do Corpo de Bombeiros.

Na residencia do coronel Dutra, falou o deputado Metello Junior, fazendo-lhe entrega de um valioso mimo em nome do povo da ilha e exaltou-lhe as qualidades de chefe respeitado.

O Gremio Musical da localidade compareceu, á noite, em *marche aux flambeaux*, acompanhado da população da Freguezia, em nome da qual orou o tenente Otto da Fonseca.

Ao repor e por occasião do champagne, ainda muitos brindes foram levantados ao anniversariante, bem como aos proceres do partido a que pertence, fazendo-se ouvir muitas acclamações.

Por fim, dançou-se, no meio de muito jubilo e animação, terminando o baile pela madrugada e deixando vivas recordações.

——— A Liga dos Eleitores do Districto Federal, por motivo do fallecimento do pranteado jornalista e senador Quintino Bocayuva, dirigiu em data de ante-hontem, á familia do finado senador o seguinte telegramma:

"Familia Quintino Bocayuva — Sinceras condolencias — Liga dos Eleitores do Districto Federal. — Rua General Camara n. 313."

• • •

Clubs e festas

REAL SOCIEDADE CENTRO GYMNASTICO PORTUGUEZ — Encantador foi o ultimo sarau do Club Gymnastico Portuguez, realizado sabbado, nos seus esplendidos salões.

Representou-se a graciosa comedia, em dois actos, do actor Ferreira d'Almeida, *Tudo em familia*, em cujo desempenho conquistaram muitas palmas, dona Ignez Gomes, senhorita Victoria Miranda, Real Ma[illegible], Guidão Junior, Fernando Gil e Alfredo de Albuquerque.

• • •

Concertos

Realiza-se hoje na Associação dos Empregados no Commercio, o concerto em beneficio dos pobres de Botafogo, soccorridos pela Associação das Senhoras de Caridade e organizado pelo professor Athos Duque-Estrada.

• • •

Missas

Por alma de d. Maria Candida de Barros Oliveira Lima, progenitora do dr. Augusto Moreira Lima, distincto engenheiro da Prefeitura, será rezada amanhã, ás 9 1/2 horas, no altar-mór da egreja de S. Francisco de Paula, uma missa de setimo dia do passamento daquella senhora.

• • •

Fallecimentos

Falleceu hontem, na residencia do coronel Pinho, em Campo Grande, a senhorita Olga Pinho Gonçalves, realizando-se o seu enterramento hoje, ás [illegible] horas da tarde, no cemiterio da mesma localidade.

——— Falleceu na cidade do Recife, na residencia de d. Candida Primitiva do Rego Simões, a mãe do dr. Demetrio Simões, a sua progenitora d. Maria José Prazeres Simões.

——— Telegramma de Pernambuco noticia ter alli fallecido, 12 do corrente, d. Maria J. Prazeres Simões, mãe do dr. Demetrio Simões, advogado no fôro desta capital, e tia do nosso collega do *Jornal do Brasil*, Otto Prazeres.

——— Foi sepultado ante-hontem, no cemiterio de S. João Baptista, no carneiro 1.907, o professor cégo do Instituto Benjamin Constant, Augusto José Ribeiro.

O enterramento foi muito concorrido, estando presentes ao mesmo o director do Instituto Benjamin Constant, Mauro Montagna, director da Escola F. dos Cégos.

Falaram na occasião em que o corpo baixava ao tumulo, os professores cégos Mauro Montagna e Gurgulino de Souza.

——— Sepultou-se no dia 12, no carneiro numero 2.630, quadro 25 do cemiterio de S. Francisco Xavier, o sr. Joaquim Raymundo Pereira dos Santos, estimado empregado da fundição S. Pedro.

——— Foram depositados no dia 13 do corrente, no carneiro n. 1.830 do cemiterio de S. Francisco Xavier, os restos mortaes da pranteada veneranda d. Francisca Doralda da Costa.

[illegible]

A RELIGIÃO NO PIAUHY

Therezina, 14 — (*Americana*) — Os boatos desta capital [illegible] que o [illegible] do preenchimento do bispado do Piauhy [illegible] levando á ruina completa a diocese, [illegible] concorrer ao administrador apostolico que, por motivos politicos, tem movido perseguições contra os mais antigos e illustrados vigarios da diocese.

COM OS CORREIOS

Registrado que desapparece

Escrevem-nos de Queluz de Minas, o sr. J. Dalberto de Figueiredo, negociante ali estabelecido:

"Peço a v. s. fazer á directoria geral dos Correios desta capital uma reclamação de um relogio de ouro, registrado nessa administração, por A. Ribeiro de Oliveira, a 16 de novembro do anno p. findo, sob o n. 27.395, com o valor declarado de 20$, embrulhado e lacrado e remettido para a agencia de Queluz de Minas, cujo registrado até hoje ainda não recebi, apesar de numerosas reclamações feitas ao dr. Francisco Brant, o qual só se me dirigiu uma vez, solicitando o certificado do registro, que immediatamente remetti, conforme me exigiu, assignado, datado e por mim assignado.

Quanto ás mais reclamações, não me tem dado a minima satisfação. Apello agora para o vosso conceituado jornal, do qual sou assignante, podendo exigir desses máos administradores a indemnização ao menos do valor declarado do registrado, que são 20$, perdendo eu 64$500, pois o valor real do relogio é 84$500, porquanto me foi facturado por A. Ribeiro de Oliveira, rua Visconde de Inhaúma n. 115.

Espero que me attenda, e, agradecendo, sou com muita estima e consideração, etc."

Chamamos para este caso, cuja irregularidade é patente, a attenção do director dos Correios.

——— O sr. A. P. Sampaio, queixa-se de que, a 24 do mez passado, enviou para o sr. Antonio P. de Campos uma encommenda, registrada sob numero 692, na agencia do Andarahy, e que o referido registrado ainda não chegou ás mãos do destinatario...

POLITICA DE SERGIPE

A candidatura do tenente-coronel Moreira Guimarães, á vaga do tenente João de Siqueira, é bem acceita

Aracajú, 14. — (*Correspondente.*) — O *Jornal Official*, do Estado de Sergipe, recommenda a candidatura Moreira Guimarães para a vaga do deputado João de Siqueira, pelo partido Republicano Conservador.

Em artigo, salienta os dótes intellectuaes do candidato, dizendo ser escriptor insigne. Diz mais que os seus serviços á patria e á Republica estão ao alcance de todos que se dedicam a servir o regimen republicano; e termina affirmando: "Laureado por tantos titulos, temos fé que a 28 de julho o povo sergipano solemnemente o proclamará como seu legitimo representante na Camara."

A DEFESA DA BORRACHA

Os proprietarios no Acre Yaco e Purus Federal reclamam uma modificação no traçado da estrada de ferro da Madeira

Pará, 13 — "Os abaixo-assignados, proprietarios no Acre Yaco e Purus Federal, confiados no alto valor e patriotismo de v. ex., pedem venia para [illegible] no sentido de fazer modificar a patriotica lei da defesa da borracha, no tocante á estrada de ferro que deve partir do Purus e não do Madeira, satisfazendo, perfeitamente, uma proposta pendente da Camara, ligando Labrea a França, com um ramal para Xapury e para Senna Madureira, quando já ha convenção para a cidade de Labrea e França, cerca de anno.

A construcção deste traçado é relativamente facil, pois os terrenos são plenamente conhecidos, mais curtos e mais baratos, prestando melhores serviços por cortar toda a zona productora do territorio federal e Purus Amazonense.

A construcção é mais barata, porque os terrenos não são accidentados como os do Madeira e não têm tantas obras de arte. Esse traçado, além de ser mais racional, é mais curto do que o outro, que vae cortar uma zona sem producção alguma. Certos do patriotismo e justiça de v. ex., subscrevemo-nos respeitosamente. — Coronel Sebastião Mello, Joaquim Victor, Daniel Ferreira Lima, Quintino Lima, José Wanderley, Adolpho Leite & C., João Donato, coronel João Oliveira Reis, Lenco Araujo, coronel Raymundo Vieira Lima, Frei[illegible] Antonio Silvino de Souza, José Soares, coronel João Leite, Sebastião Oliveira, Theophilo Maia, Josephino Leal, barão Alexandre Silva, João [illegible], José Ferreira, Americo Queiroz & C., coronel José Neves, José Moreira da Silva, Djalma Machado, José Mendes Jeronymo Oliveira, José Mendes Meirelles & C., Bernardo Covilhã, Manoel Padilha, Barreto & C., Pereira Leme & C., Wenceslau Salinas, José Vieira, João Alves Vieira, Alexandre Theophilo Mendonça & C., coronel José Octavio Faria, Mario Milhão, Vieira [illegible], Arnaldo Machado, Tito Martinho, Frederico Ribas, Quintino Lima, Benjamin Frenco, Alfredo Reis, Francisco Cipriano, Luiz Chaves, Elysio Dantas, José Felicone, Miguel dos Santos, Manoel Procopio Colombo e Manoel Leite, etc."

MINISTERIO DA FAZENDA

A bibliotheca do gabinete está perfeitamente organizada

Uma secção importante

Já vem desde o tempo em que occupou a pasta da Fazenda o dr. David Campista a idéa da creação de uma bibliotheca annexa ao gabinete do ministro, servindo á todas as repartições do Thesouro Nacional.

Por deficiencia de accommodações no edificio do Thesouro, só em 1909, quando se lhe annexou o da Escola de Bellas Artes, foi possivel destinar-se-lhe uma sala dotada com os moveis adequados.

Começou-se, então, com economia dos dinheiros publicos, a grupar e reunir collecções das obras que a deviam constituir.

O novo departamento veiu progredindo. Hoje é ella uma secção util aos estudiosos: nas suas estantes ha mais de [illegible] tomos de obras de legislação e sciencias, comprehendendo tratados de jurisprudencia, economia politica, administrativa, contabilidade publica, finanças, etc., e uma rarissima collecção completa dos relatorios do Ministerio, pacientemente reunida volume por volume.

Ha tambem milhares de boletins, revistas, memorias, monographias, etc., sobre todos os assumptos que se relacionam com a estatistica, impostos, commercio, cambio, producção industrial, exportação, importação, instituições bancarias, meio circulante, orçamentos etc.

Foi tambem iniciado ahi um serviço de correspondencia e troca de duplicatas de obras e de expedição regular ás legações, consulados e repartições de Fazenda e outras situadas nos Estados, de toda a especie de documentos officiaes, impressos, como sejam: relatorios, balanços, orçamentos, synopses, tabellas explicativas, etc.; serviço que é feito em perfeita ordem e que pelo desenvolvimento que apresenta já vae reclamando bastante actividade da parte do sr. Manoel de Carvalho, competente encarregado da bibliotheca.

NA CIDADE

Queixas que nos fazem, e providencias que nos pedem

[illegible]

CAIXA DE CONVERSÃO

E' de 22.907.690-10-8 esterlinos o deposito ouro existente nos cofres da Caixa de Conversão

Durante a semana finda, o movimento da Caixa de Conversão foi diminuto, sendo as saidas superiores ás entradas.

Segundo o balancete semanal de hontem, verifica-se que o ouro amoedado existente em cofre importa em 343.615:358$038, equivalentes a libras 22.907.690-10-8, distribuidas nas seguintes moedas:

Libras	13.730.487-0-0
Ouro nacional	282:650$000
Francos	61.734.000
Dollars	27.078.775
Marcos	22.030.41[illegible]
Pesetas	773.400
Pesos argentinos	130.160
Coroas austriacas	8.303
Liras	160

Do confronto deste balanço com o da semana anterior, verifica-se um decrescimo no deposito, de ouro, na importancia de..... 451:977$786.

Durante a semana que findou a Caixa trocou notas dilaceradas na importancia de 1.967:230$000.

O MINISTERIO CHILENO

Santiago, 14 (*Americana*) — Consta que o ministerio apresentará, amanhã, a sua renuncia collectiva ao presidente da Republica, sr. Barros Luco.

A escolha do "leader" da bancada bahiana apreciada pelo "Diario da Bahia"

S. Salvador, 13 — (*Correspondente*) — O *Diario da Bahia*, em artigo de fundo, hoje, intitulado *O leader*, commentando energicamente a escolha do tenente Mario Hermes para *leader* da bancada bahiana federal e as homenagens que esta prestou ao deputado Manoel Reis, diz o seguinte: "Recolha-se a Bahia em si mesma, nas glorias de suas tradições, e diga o que sente, o que é que vibra em seu peito despedaçado, senão a nota de uma perda irrevogavel? Avaliamos do sentimento da propria representação bahiana abdicatoria, pesamos-lhes a dor com que pelo menos alguns desses deputados tiveram a estrondosa desistencia da honra propria, do sentimento de civismo, do amor pela Bahia. Um pae carinhoso, que por imposição de uma miseria irremediavel levasse sua filha querida ao lupanar, a prostituisse e a perdesse para sempre, não sentiria menos, que o devem ter sentido esses bahianos, em alguns dos quaes o talento ostenta raro brilho. Aquella infeliz lembrança dos politicos constitue um stygma indelevel."

ESMOLAS

De caridoso anonymo recebemos 10$ para os pobres em intenção á alma de Antonio Cardoso.

——— Em intenção á alma de José Fraguez Alemão, recebemos de um anonymo 10$, para os pobres.

Correios & Telegraphos

TELEGRAPHOS. — Foram nomeados estagiarios os srs.: Albatenio Caiado de Godoy, Antonio Maria Domingues Zaccardi, José Olegario de Barros, Virgilio de Camargo, José de Andrade Abreu, Affonso Duque Estrada Junior, Andino de Carvalho Abreu, José Lupércio de Mattos Fernandes, Evandro Barroso, Alvaro Tavares Torres, Manoel Gonçalves, Moreira Mina, Americo Passos Gumarães Filho e Democrito Rocha.

——— Foi transformada em telegraphica a estação telephonica de Aquidaban, em Santa Catharina.

——— Foi dispensado, por não serem mais necessarios os seus serviços, Pedro de Alcantara Soares, do logar de diarista da estação de Taquary.

——— Foi elogiado o inspector de 4ª classe Walfrido Accioly Ramos, pelo cuidado e bom desempenho dado aos trabalhos de reconstrucção das linhas telegraphicas entre Nictheroy e Maricá.

——— Foi mandado reverter á 7ª secção o diarista Luiz Cerqueira Cavalcante, que por portaria de 21 de junho, fôra removido provisoriamente para a 2ª secção do districto de Alagôas.

——— Foram designados: os inspectores de 4ª classe, em commissão: Pedro Lopes Ferreira, para servir interinamente como encarregado da 1ª secção do districto do Paraná e Evenno Rosas, para servir no districto de Goyaz, e, da mesma classe, effectivo, Benigno Bezerra da Silva, para servir na 8ª secção do districto de Pernambuco, como encarregado.

——— Foi mandado addir pelo prazo de 60 dias á estação de Maceió, o telegraphista regional Manoel de Vasconcellos Loureiro, da estação de São Leopoldo.

——— Foram removidos: os telegraphistas de 3ª classe, Americo de Oliveira Nascimento, da estação de Itapecurú-Mirim para a de Parnahyba, como encarregado e José Ricardo de Souza, da estação de Porto Alegre para a de Taquary, e telegraphista de 4ª classe, Acebiades Dionysio dos Anjos, da Central para a Bahia; o guarda-fio de 2ª classe, Antonio Accioly de Oliveira, do 7º para o 2º trecho do districto de Alagôas, e os trabalhadores Antonio Mendes Prazio, do 8º para o 7º trecho da 4ª secção do districto do Piauhy, e João Damasceno Fontenelle, do 3º para o 8º trecho da mesma, do citado districto.

CURA RAPIDA

Cousa alguma produz uma cura tão rapida e positiva em todas as molestias urethraes como os

METHYLOIDES

são melhores do que o sandalo, a copahiba e superior ás injecções. Notava-se o effeito em 3 ou 4 horas depois de seu emprego. Ile [illegible] param o corrimento, e curam a gonorrhéa.

Experimentae-os

A' venda nas pharmacias e drogarias

F. Stearns & C.

Detroit Mich. E. U. A.

TERRA & MAR

EXERCITO

Serviço para hoje:

Superior de dia, capitão Hildebrando Sigismundo de Bonoso.

A brigada estrategica dá os officiaes para ronda, auxiliar do superior de dia e para dia ao quartel general da 9ª região.

Auxiliar do official de dia, [illegible] Thomaz de Aquino.

A brigada mixta dá as guardas do palacio Guanabara e Arsenal de Marinha.

A brigada estrategica dá a guarnição, inclusive a guarda do palacio do Cattete e o serviço extraordinario.

——— Uniforme, 5º.

* * *

BRIGADA POLICIAL

Serviço para hoje:

Superior de dia, major Mello.

Official de dia á Brigada, o capitão Novellos.

[illegible]

——— Uniforme, 5º.

* * *

CORPO DE BOMBEIROS

Serviço para hoje:

[illegible]

——— Uniforme, 4º.

COMMERCIO

Rio, 15 de julho de 1912.

MARITIMAS

VAPORES ESPERADOS

15	Rio da Prata, *Cap Roca*.
15	Rio da Prata, *Amazone*.
15	Antuerpia e escs., *Roumania*.
16	Trieste e escs., *Laura*.
16	Rio da Prata, *Vandick*.
16	Portos do sul, *Orion*.
16	Rio da Prata, *Vasari*.
16	Liverpool e escs., *Oravia*.
16	Santos, *Asuncion*.
16	Portos do norte, *Ceará*.
17	Bremen e escs., *Wurzburg*.
17	Portos do norte, *Sergipe*.
17	Portos do sul, *Itajubá*.
18	Callao e escs., *Orissa*.
18	Trieste e escs., *Laura*.
18	Santos, *Halle*.
18	Rio da Prata, *Italia*.
19	Rio da Prata, *Cap Finisterre*.
21	Hamburgo e escs., *Cap Arcona*.
20	Southampton e escs., *Amazon*.
24	Rio da Prata, *Arlanza*.
25	Rio da Prata, *Francesca*.
25	Santos, *Belgrano*.
26	Southampton e escs., *Desesda*.
27	Bordéos e escs., *Chili*.
29	Rio da Prata, *Cordova*.
29	Genova e escs., *Principessa Mafalda*.

VAPORES A SAIR

15	Hamburgo e escs., *Cap Roca*.
15	Natal e escs., *Itiapeba*.
16	Hamburgo e escs., *Asuncion*.
16	Londres e escs., *N. Braz*.
16	Callao e escs., *Oravia*.
16	Portos do sul, *Maprink*.
16	Bordéos e escs., *Amazone*.
16	Liverpool e escs., *Vandick*.
16	Nova York e escs., *Vasari*.
16	Porto Alegre e escs., *Guahyba*.
16	Rio da Prata, *Laura*.
16	Angra dos Reis e escs., *Angra*.
17	Montevidéo e escs., *Saturno*.
17	Portos do sul, *Itaituba*.
17	Porto Alegre e escs., *Perineus*.
17	Rio da Prata e escs., *Facundes Varella*.
17	Porto Alegre e escs., *Guarahyba*.
18	Portos do norte, *Manáos*.
18	Liverpool e escs., *Orissa*.
18	Buenos Aires e escs., *Laura*.
18	Hamburgo e escs., *Asuncion*.
18	Portos do norte, *Itajubá*.
18	Genova e escs., *Italia*.
18	Paranaguá e escs., *Villa Bella*.
18	Portos do norte, *Philadelphia*.
19	Bremen e escs., *Halle*.
19	Hamburgo e escs., *Cap Finisterre*.
20	Pará e escs., *Mercury*.
20	Porto Alegre e escs., *Itaburo*.
21	Buenos Aires e escs., *Cap Arcona*.
22	Rio da Prata, *S. Paulo*.
22	Buenos Aires e escs., *Amazon*.
22	Porto Alegre e escs., *Taquary*.
23	Londres e escs., *K. Loddis*.
24	Mercury e escs., *Industrial*.
24	Montevidéo e escs., *Orion*.
24	Portos do norte, *Bahia*.
24	Southampton e escs., *Arlanza*.
24	Victoria e escs., *Rio S. Matheus*.
25	Corumbá e escs., *Martinho*.
25	Trieste e escs., *Francesca*.
26	Manáos e escs., *Rio de Janeiro*.
26	Hamburgo e escs., *Belgrano*.
26	Buenos Aires e escs., *Desesda*.
27	Rio da Prata, *Chili*.
27	Portos do norte, *Mossoró*.
29	Genova e escs., *Cordova*.
30	Rio da Prata, *Principessa Mafalda*.

LOTERIAS

Loteria da Bahia

Lista geral dos premios da 1. parte da 35. serie da Loteria em beneficio da V. O. 3. de S. Domingos de Gusmão, extrahida hontem, 14 de Julho de 1912.

PREMIOS DE 5:000$000 A 200$000

7992	5:000$000
24074	4:000$000
21956	3:000$000
963	200$000

PREMIOS DE 50$000

9339 12470 14277 14651 20168 21269

PREMIOS DE 40$000

4489 9198 11188 18824 21847 23553

APPROXIMAÇÕES

7991	e	7993	60$000
24073	e	24075	50$000
21955	e	21957	40$000
962	e	964	30$000

DEZENAS

7991	a	8000	20$000
24071	a	24080	20$000
21951	a	21960	10$000
961	a	970	10$000

CENTENAS

7901	a	8000	4$000
24001	a	24100	4$000
21901	a	22000	4$000
901	a	1000	4$000

Todos os numeros terminados em 92 têm 2$000.

Todos os numeros terminados em 2 têm 1$000.

Fiscal do Governo

Dr. Castro Lima

O Encarregado

R. C. Pacheco

AVISOS

Dr. [illegible] de Almeida [illegible], rua da Alfandega n. 85, [illegible]

Dr. Miguel Sampaio — [illegible] pelle e syphilis, das 10 da manhã ás 3 1/2 da tarde; rua do Rosario 140, antigo 100.

CORREIO. — Esta repartição expedirá malas pelos seguintes vapores:

Hoje:

Provence, para Santos e Rio da Prata, recebendo impressos até ás 9 horas da manhã, cartas para o interior até ás 9 1/2, idem com porte duplo e para o exterior até ás 10.

Tropeiro, para Santos, Rio Grande, Pelotas e Porto Alegre, recebendo impressos até ás 7 horas da manhã, cartas para o interior até ás 7 1/2, idem com porte duplo até ás 8.

Cap Roca, para Bahia e Europa, via Lisboa, recebendo impressos até ás 11 horas da manhã, cartas para o interior até ás 11 1/2, idem com porte duplo e para o exterior até ao meio-dia e objectos para registrar até ás 10 da manhã.

Numantia, para Santos, S. Francisco, Paranaguá e Rio Grande do Sul, recebendo impressos até ás 9 horas da manhã, cartas para o interior até ás 9 1/2; idem com porte duplo até ás 10.

Zeelandia, para Santos e Rio da Prata, recebendo impressos até ás 9 horas da manhã, cartas para o interior até ás 9 1/2, idem com porte duplo e para o exterior até ás 10.

Amanhã:

Vasari, para Bahia, Trinidad, Barbados e Nova York, recebendo impressos até ás 11 horas da manhã, cartas para o interior até ás 11 1/2, idem com porte duplo e para o exterior até ao meio-dia e objectos para registrar até ás 11 da manhã.

Vandyck, para Madeira e Europa, via Lisboa, recebendo impressos até ás 11 horas da manhã, cartas para o interior até ás [illegible] e objectos para registrar até ás 10 da manhã.

Amazone, para Bahia, Recife, Dakar e Europa, via Lisboa, recebendo impressos até ás 7 horas da manhã, cartas para o interior até ás 7 1/2, idem com porte duplo e para o exterior até ás 8 e objectos para registrar até ás [illegible] da tarde de hoje.

Maprink, para Angra, Paraty, portos de São Paulo, S. Francisco, Itajahy e Florianopolis, recebendo impressos até ao meio-dia, cartas para o interior até ás 12 1/2 da tarde, idem com porte duplo até ás 1 e objectos para registrar até ás 11 da manhã.

INDICADOR

ADVOGADOS

DR. ARISTOTELES FERREIRA — [illegible]

ALVARO GOULART DE OLIVEIRA — Advogado. — Rua do Ouvidor 48, das 2 ás 4.

DR. LEAO VELLOSO, advogado, rua da Quitanda 72.

DR. EVARISTO DE MORAES. — Praça Tiradentes n. 89.

DR. ULYSSES BRANDÃO. — Escriptorio: Primeiro de Março n. 4. Residencia: Conde de Irajá n. 157.

DR. ANTONIO JOSE' DA SILVA. — Advogado. — Escriptorio: rua do Ouvidor n. 60, sala n. 8. Tel. 4.337.

DR. OSCAR FRANCISCO DE FREITAS: rua de S. José n. 82, 1º andar, das 12 ás 4.

DR. CARLOS MACHADO. — Encarrega-se de causas civeis, commerciaes, criminaes e administrativas. Trata de negocios nas repartições federaes de todos os demais serviços concernentes á sua profissão. Escriptorio: rua Sete de Setembro n. 20. 1135

CORRÊA DE OLIVEIRA e FONSECA JUNIOR — Advogados, rua Theophilo Ottoni n. 106. Telephone 4.355, das 9 ás 11 e das 3 ás 5 da tarde.

AMALIO DA SILVA — Rua Uruguayana n. [illegible]

[illegible] DE SOUZA DANTAS, advogado. — Rua Uruguayana n. 7.

DRS. VISCONDE DE TEIXEIRA DE CARVALHO e SERGIO TEIXEIRA DE MACEDO, advogados. — Rua do Carmo, 58.

DR. CAIO MONTEIRO DE BARROS. — Advogado. Uruguayana, 142. — Teleph. n. 4.546.

MEDICOS

DR. EURICO LEMOS. — Esp. molestias de garganta, nariz, ouvidos e bocca. Rua da Carioca 36 (moderno), de 1 ás 5 da tarde.

DR. GETULIO F. DOS SANTOS. — Operações em geral, molestias das senhoras e vias urinarias. Urethroscopia, *Cystoscopia e Catheterismo dos ureteres*. Com pratica dos principaes hospitaes de Berlim, Vienna, Londres e Paris. Cons. rua Ouvidor 83, da 1 ás 3. Res. rua Riachuelo 124. Telephone 4.160.

DR. A. SANTOS E CORRÊA DE OLIVEIRA, rua Theophilo Ottoni n. 106. Telephone 4.355.

DR. EDUARDO SANTIAGO — Com pratica dos hospitaes de Paris e Berlim, especialista em molestias das vias urinarias, diabetes e doenças infantis. — Rua Theophilo Ottoni n. 49, esquina da rua da Quitanda, do meio dia ás 3 horas. Residencia, rua Prefeito Barata n. 36.

DR. JUVENAL M. MONTEIRO, *cirurgião-dentista*, trabalhos pelos systemas mais modernos, operações absolutamente sem dôr. Acceita pagamentos em prestações. Segundas, quartas e sextas, das 9 ás 3. Rua Sete de Setembro 182.

DR. JULIO XAVIER — Clinica medica e de molestias de senhoras. Consultorio, rua Uruguayana 5, das 3 ás 4 1/2. Residencia, rua Barão de Itapagipe n. 23.

DR. ANTONIO PACHECO. — Molestias broncho-pulmonares. Cons., Ourives, 38, de 2 ás 4. Resid. Bispo 221. Tel. 194. Villa.

DR. PAULA FONSECA. — Molestias dos olhos. Cons., largo do Rosario 30 (moderno), 2 ás 4 horas da tarde.

DR. AUGUSTO GALVÃO. — Partos e molestias das senhoras. Consultorio e residencia, rua da Quitanda 50. Consultas das 2 ás 4. Telephone, 2.400.

TRATAMENTO PELA ELECTRICIDADE DAS MOLESTIAS EM GERAL. — Diagnostico e photographia das doenças internas e dos ossos, pelos raios X. Tratamento do cancro e das hemorrhoidas, sem dôr e sem operação. *Dr. Aleido Dodsworth*, 87, avenida Central.

DR. DANIEL DE ALMEIDA. — Partos, doenças das mulheres e operações. Cura radical das hernias. Cons., rua da Alfandega n. 85. Res., Faraní 57.

DR. CARLOS NOVAES FILHO. — Especialista de molestias da urethra, bexiga, prostata, rins, ex-interno pratico do Hospital Necker, de Paris. — Consultorio, rua Gonçalves Dias n. 9. De 1 ás 3.

HYDROCELE. — O dr. Leonidio Ribeiro, especialista de molestias das vias urinarias, com pratica de 16 annos, cura a hydrocele por mais antiga ou volumosa que seja (inclusive as que se tenham reproduzido depois do emprego dos processos communs), sem operação cortante e sem injecção dolorosa (iodo, sacc de prata, cobre, etc., perigosissimas), simplesmente com uma unica applicação de seu processo, sem dôr, sem febre e isento de reproducção da molestia. Residencia, rua S. Francisco Xavier 367 Rio; consultorio, rua da Constituição n. 13 (pharmacia Mello), do meio dia ás 2 horas.

DR. GUEDES DE MELLO — Especialista em molestias dos olhos, ouvidos, nariz e garganta. Cons., rua do Carmo n. 45, das 2 ás 5.

DR. LAS CASAS DOS SANTOS. — Medico, pela Universidade de Berlim. — Trata por seu methodo as perturbações nervosas, especialmente o beriberi, neurasthenia e hysteria; molestias da pelle e pulmonares. Rua Nova do Ouvidor 7, de 1 ás 3 horas.

DR. BRUNO LOBO — Professor da Faculdade de Medicina do Rio de Janeiro. — Exames histo-pathologicos, bacteriologicos e analyses chimicas. — Laboratorio, rua Gonçalves Dias n. 73. — Das 7 horas da manhã ás 10 da noite.

ESPECIALISTA de molestias do estomago, figado e intestinos. — Dr. Theodoreto Nascimento. Rua Sete de Setembro 112, de 2 ás 4 horas. Trata e [illegible] e as anemias.

[illegible] dá consultas na rua Rodrigo Silva 7, entre S. José e Assembléa. Esp. molestias genito-urinarias.

DR. F. TERRA, professor da Faculdade de Medicina, molestias da pelle e syphilis. Assembléa 20, das 2 ás 4.

DRA. EVARISTA DE SA' PEIXOTO. — Clinica medica, para senhoras e creanças, partos e gynecologia. Rua da Assembléa n. 123, sobrado, canto do largo da Carioca, de [illegible] horas. Telephone [illegible].

DR. WERNECK MACHADO — *Molestias da pelle e syphilis*. — Rua Primeiro de Março n. 10. — Só attende aos doentes dessas especialidades.

DR. HENRIQUE DE SA — Clinica medico-cirurgica. Rua Visconde do Rio Branco n. 31, sobrado (Laboratorio Pharmaceutico da Granado). Consultas das 2 ás 4. Gratis aos pobres.

DR. MONCORVO — *Esp. em molestias de creanças, da pelle e syphilis*. — Residencia, rua Moura Brito 58; consultorio, avenida Gomes Freire [illegible] horas.

DR. ALFREDO EGYDIO. — Medico e operador. Vias urinarias e molestias das creanças. Consultorio rua Frei Caneca 164, das 10 ás 12 da manhã e Senador Euzebio, 57, das 11 ás 2 da tarde. Residencia, rua de Cajumby n. 97.

MOLESTIA DAS CREANÇAS. — Dr. Almeida Pires, medico do Instituto de Protecção á Infancia. Consultorio rua da Carioca 33, sobrado. A's 3 horas.

DR. FRANKLIN PYLES. — Cirurgia, gynecologia, partos. Res. Hotel dos Estrangeiros. Cons. largo da Carioca 9, das 2 ás 4.

DR. JOAQUIM MATTOS. — Operador. — Com 13 annos de Pratica. Cirurgião effectivo do hospital da Saude. — Tratamento medico e cirurgico de molestias de senhoras (utero, ovarios e annexos), das vias urinarias (urethra, prostata, bexiga e rins), hernias, hydroceles, tumores das seios e do ventre, operações em geral. — Rua Rodrigo Silva, 5, canto da rua S. José e Assembléa.

O DR. CANDIDO DE ANDRADE, operador e parteiro, especialista de doenças das senhoras, de volta de sua viagem á Europa reabriu o seu consultorio. — RUA DA ASSEMBLÉA 34, ás terças, quintas e sabbados de 1 ás 4 da tarde. Residencia, RUA VOLUNTARIOS DA PATRIA 201, onde também dá consultas ás segundas, quartas e sextas de 2 ás 4 da tarde. OPERAÇÕES EM GERAL, PARTOS E DOENÇAS DAS SENHORAS.

DR. A. CONTALLAT. — De Nevers na Municipalidade. — Clinica medico-cirurgica. — Especialidade, molestias das vias urinarias. Consultorio, Carioca 33, sob., das 3 ás 5. [illegible]

DR. ALFREDO PORTO. — Especialista em molestias da pelle e syphilis. — Applica o "606". — Rua Rodrigo Silva 5 (antigo Ourives). — Residencia, esquina Aristides Lobo. [illegible]

DR. FANDEIRA RODRIGUES. — Medico e cirurgião em geral, partos, molestias das senhoras. Chamados, a qualquer hora. Consultas: no consultorio, á rua Cardoso Marinho 20 (Santo Christo), das 8 1/2 ás 9 1/2 da manhã, e das 4 1/2 ás 5 1/2 da tarde, no consultorio, largo do Rocio 20, 1º andar, 11 1/2 á 1 hora da tarde.

DR. HENRIQUE ROXO. — Professor da Faculdade de Medicina. — Especialista em molestias mentaes e nervosas. Residencia rua Voluntarios da Patria n. 355; consultorio, á rua da Assembléa n. 98, das 3 ás 5 horas, nas segundas, quartas e sextas-feiras. No consultorio e nas livrarias Alves e Briguiet ha á venda o seu livro *Molestias Mentaes e Nervosas*. Tel. Sul 824.

DR. HENRIQUE DUQUE. — Assistente de chimica propedeutica-medica, na Faculdade do Rio. Consult. Hospicio 47, de 2 ás 4 horas; resid. rua Francisco Belisario, antiga dos Arcos n. 11.

LABORATORIO DE MICROSCOPIA E ANALYSES CLINICAS. — DRS. H. ARAGÃO, G. DE FARIA e A. MOSES, do Instituto de Manguinhos, largo da Carioca 24, 1º andar. Aberto das 9 da manhã ás 6 da tarde.

CIRURGIÕES-DENTISTAS

DR. SILVINO MATTOS. — Consultas e operações, das 7 horas da manhã ás 5 da tarde, todos os dias, na rua Uruguayana n. 1, canto da rua da Carioca.

O CIRURGIÃO-DENTISTA MARIO DE BRITO E SILVA, ex-interno de clinica odontologica do Hospital da Misericordia do Rio de Janeiro, ex-interno da Polyclinica Militar, dá consultas, á praç. Tiradentes 33, ás quartas e sabbados, das 4 ás 7 horas da noite.

DR. THEOPHILO LIMA. — Cirurgião dentista. — Consultorio, rua da Carioca 40.

OCTAVIO E. ALVARO, cirurgião-dentista. R. Ourives n. 3. Quartas e sabbados, das 11 ás 4. Rua Dr. Manoel Victorino n. 581 (sobrado), estação da Piedade. Segundas, terças, quintas e sextas. Preços modicos. — Trabalhos garantidos. Pagamento em prestações.

DR. NATHALIO M. DUARTE. — Cirurgião-dentista, formado pela Faculdade de Medicina do Rio de Janeiro. Consultorio, rua dos Andradas 25, ás segundas, quartas e sextas, de 1 ás 5 da tarde; residencia, rua do Campo Alegre 54.

DR. E. DEZONNE. — Dentista diplomado com longa pratica. — R. Carioca 81. — Segundas, quartas, sextas-feiras. De 8 ás 2 h. R. Dr. Dias da Cruz 177, Meyer, terças, quintas e sabbados, de 8 ás 6, e 7 ás 9. Preços modicos. Pagamentos em prestações.

[illegible] DRA. LAURA. — Clinica dentaria norte-americana, pelos mais aperfeiçoados e praticos processos therapeuticos, cirurgicos e protheticos. Das 9 horas da manhã ás 5 da tarde. Consultorio e residencia, rua da Assembléa n. 41, moderno. Preços modicos. 41

CIRURGIÃO-DENTISTA. — Juvenal M. Monteiro, formado pela Faculdade de Medicina do Rio de Janeiro, trabalhos garantidos e em prestações. Segundas, quartas e sextas, das 9 ás 3. Rua Sete de Setembro 182.

DR. ALVARO FERREIRA. — Especialista em dentes artificiaes. Cons.: das 12 ás 6 da tarde. Acceita trabalhos em domicilio. Largo de S. Francisco de Paula 6. (Edificio da Photographia Academica).

PHARMACIAS HOMŒOPATHICAS

PHARMACIA E DROGARIA F. GAIA. — Completo sortimento de drogas, productos chimicos e pharmaceuticos, secção de homœopathia, rua General Pedro n. 235.

JOIAS

relogios e objectos de arte

LUIZ RESENDE & C., joalheiros. Rua do Ouvidor n. 88 e canto da rua dos Ourives n. 46.

ARTHUR & ED. LEVI. — Successores de Levi Irmãos & C., rua do Ouvidor n. 108, sobrado. Compradores de diamante em bruto e lapidado.

PEDRO ROCHA & C. — Joalheria e ourivesaria. — Compram ouro, prata e pedras finas. Concertam toda e qualquer joia. — Rua Rodrigo Silva 20, antiga dos Ourives, perto da rua Sete de Setembro.

PATEK PHILIPPE & C., chronometro, [illegible]. O melhor dos relogios vendido em prestações de 10 francos. Rua da Quitanda n. 92.

FUMOS

BENTO SILVA & C., grande fabrica de cigarros e fumos do Globo. Importação e exportação. Sortimento completo de que concerne á charutaria. Rua do Ouvidor n. 124. Filiaes: rua dos Ourives n. 160 e Primeiro de Março n. [illegible]

DIVERSOS

NEURASTHENIA! IMPOTENCIA! — Attesto que tenho usado, com o mais animador resultado, em varios casos de ESGOTAMENTO NERVOSO, ENFRAQUECIMENTO GENITAL, etc., as Gottas JUNIPERUS PAULISTANUS, preparação do pharmaceutico Samuel de Macedo Soares. — Dr. *J. Smith de Vasconcellos*. Em todas as drogarias. Uma caixa pelo Correio 6$500. Deposito geral: PHARMACIA AURORA, rua Aurora 17, S. Paulo.

DR. ARISTOTELES FERREIRA. — Trata de causas civis, criminaes e commerciaes, montepios, meio soldo e pensões no Thesouro; apolices e cauções. Escriptorio, Assembléa 21, sobrado, das 9 1/2 ás 11 e das 2 ás 5. Telephone 4.700.

VICTORIA STOKE, antiga casa Alves Nogueira, importadores de vinhos, conservas [illegible] e comestiveis. Ayres de Souza & C. Rua do Ouvidor n. [illegible], antigo 46.

MASSAGENS ELECTRICAS. — Tratamento para a belleza e saude, por mme. Ra roto diplomada pela Academia de Belleza de França; discipula de Luiz Merigot, lente da Academia de Belleza de Paris. — Rua do Hospicio [illegible] da tarde.

EXTERNATO HERMES, para meninos e meninas. Curso: infantil, primario, médio e secundario, rua Sete de Setembro ns. 91 e 93, 1º e 2º andares.

LIVRARIA ALVES. Livros collegiaes e academicos. Rua do Ouvidor n. 134. Rio de Janeiro. — S. Paulo, rua de S. Bento n. 65.

CASA CAVANELLAS. — Leques, luvas de todas as qualidades, meias, blusas, enfeites para cabello, sortimento completo. Sempre novidades. Ouvidor 178.

SECÇÃO LIVRE

Almirante Dr. Henrique Ferreira Santos Reis, formado pela Faculdade de Medicina da Bahia, ex-chefe do Corpo de Saude da Armada.

Attestação sem ponderar os medicamentos reguladores de nutrição das cellulas organicas é o Nutrogenol preparado pelos srs. Granado & C., precioso recurso de que por diversas vezes nas degradações organicas e infecções profundas e em CONVALESCENÇAS DEMORADAS tenho feito uso COM O MAXIMO PROVEITO para os doentes, o que attesto.

Dr. Henrique Ferreira Santos Reis.

Capital Federal, 4 de março de 1912.

(Firma reconhecida pelo tabellião Adrião V. F. de Figueiredo [illegible])

Guaratiba

FESTA DE SANT'ANNA

Não havendo mais convidados [illegible] as alvas de capella [illegible], os festeiros [illegible] publico que fica adiada a festa para quando for annunciada.

Pedra, 10 de julho de 1912.

Antonio Joaquim do E. Santo.

Antonio Innocencio Reis.

Attesto que tenho empregado em minha clinica, de os resultados [illegible] o preparado Emulsão de Scott, sempre com o melhor resultado e quando ha indicação, é para um bom reconstituinte.

Dr. Antonio de Carvalho.

Petropolis

Depositarios — Julio de Almeida & C., e Silva Gomes & C.

Publica, 29 de novembro de 1907.

Dr. Leonidio Ribeiro

[illegible]

DENTIÇÃO DAS CREANÇAS

Matricaria de F. Dutra

3 A 3

De 3 mezes a 3 annos é que as creanças devem usar a Matricaria de F. Dutra. Todas as mães de familia que derem a Matricaria aos seus filhos durante este periodo podem ficar tranquillas que a dentição se fará sem o menor incommodo.

Excellente remedio inoffensivo para a dentição das creanças e cuja efficacia é attestada por mais de 300 medicos brasileiros, este medicamento faz desapparecer os soffrimentos das creancinhas, tornando-as tranquillas, evita as desordens do estomago, corrige as evacuações, cura a febre, as tosses, a insomnia e todas as perturbações da dentição.

As creanças que usam a Matricaria não criam vermes e tornam-se alegres fortes e sadias.

Encontra-se em todas as pharmacias e drogarias da capital e do interior

Inventor e fabricante F. DUTRA

Cuidado com as falsificações

DEPOSITO GERAL DO FABRICANTE:

DROGARIA PACHECO

RUA DOS ANDRADAS NS. 59 e 65 — Rio de Janeiro

SALVE-15-7-912

A' exma. sra.

D.ª Joanna Vieira da Cruz

cumprimenta pela data de hoje, desejando muitas felicidades, seu extremoso marido

A. A. V. Cruz

DECLARAÇÕES

A' praça

Leonardo Moraes de Almeida e Alexandre Moraes de Almeida communicam a quem possa interessar, que como distracto archivado em maio passado, na Junta Commercial, dissolveram a sociedade que girava á rua da Uruguayana n. 41, sob a firma Moraes de Almeida & C., retirando-se o socio Alexandre Moraes de Almeida, pago de seus haveres, e ficando todo o activo a cargo exclusivo do socio Leonardo Moraes de Almeida, e não havendo passivo por se achar liquidado, tudo a contar de 30 de abril ultimo.

Rio de Janeiro, 13 de julho de 1912. — *Moraes d'Almeida & Comp.*

A' praça

Francisco das Neves, Eduardo Pastor de Lima e Guilherme Moraes de Almeida, como solidarios, e Leonardo Moraes de Almeida, como commanditario, communicam a esta praça e a quem interessar, que como contrato desta data a contar de 1º de maio ultimo, organizaram a firma Moraes d'Almeida & C., para exploração do negocio de restaurant no antigo Restaurant Pará, á rua da Uruguayana n. 41, bem como para o commercio de fructas, etc., em annexo do mesmo, e esperam merecer a mesma confiança dos antecessores, o que agradecem.

Rio de Janeiro, 13 de julho de 1912.

Sociedade Beneficente José Loreiro

Convido os socios desta sociedade a receber a importancia que têm direito, da liquidação desta sociedade, por deliberação de assembléa de 7 do corrente, do qual tem o prazo de 30 dias, findos os quaes serão entregue as importancias que não forem reclamadas aos pobres da redacção d'*O Paiz*.

Rua do Campinho n. 28 (estação de Cascadura), das 7 ás 11 horas da manhã. — O thesoureiro, *Eduardo Gaspar Ferreira*. 2125

Real Associação Beneficente Condes de Mattosinhos e S. Cosme do Valle

Séde social: RUA DO HOSPICIO N. 314

(Edificio proprio)

Expediente diario de 1 ás 4 horas da tarde.

De ordem do sr. presidente, convido os srs. associados quites para a reunião ordinaria da assembléa geral a realizar-se segunda-feira, 15 do corrente, ás 7 horas da noite, tendo como exclusiva *ordem do dia* a apresentação do relatorio da presidencia e balanço geral referente ao exercicio biennal de 1910-1912, eleição da commissão de exame de contas.

Secretaria, em 12 de julho de 1912. — *Emilio Carlos Brondi*, secretario. 1957

"A Benificadôra"

PRIMEIRO PECULIO DO GRUPO B

Convida-se a todos os socios do grupo B inscriptos até o dia 7 de maio do corrente anno a mandarem pagar, na séde ou aos banqueiros locaes a quantia de 7$000, quota devida pelo fallecimento da nossa consocia, exma. sra. d. Caetana Felisbina Ferreira, em seguros mutuos com o seu marido José Ferreira do Nascimento, fallecida em Saude, municipio de Alvinopolis, a 8 de maio do corrente anno.

Barbacena, 5 de julho de 1912. — O director-thesoureiro e gerente, *José Severiano de Lima Junior*. 70

Aos Chauffeurs

A unica associação que presta fiança em favor de seus associados logo depois de sua inscripção no quadro social, defende perante a justiça do paiz, presta auxilios medicos e brevemente dará pharmaceuticos, é a de *Resistencia dos Cocheiros, Carroceiros e Classes Annexas*, á rua Marquez de Pombal n. [illegible]

S. B. Amparo Operario

Séde: Edificio proprio — AVENIDA VISCONDE DO RIO BRANCO, 151

Nictheroy

De ordem do sr. director-presidente, convido os interessados pelos menores filhos dos socios desta Sociedade, fallecidos, a enviarem a esta secretaria, em enveloppes fechados até o dia 16 do corrente, os nomes, filiação e residencia dos menores, afim de tomarem parte no sorteio a realizar-se nesse dia, ás 6 1/2 horas da tarde. Arts. 43, paragraphos 1º, 2º e 3º dos estatutos. — *João Martins da Silveira*, 1º secretario. 1097

Companhia de Seguros Terrestres e Maritimos União Commercial dos Varegistas

RUA PRIMEIRO DE MARÇO N. 37

Do dia 15 do corrente em deante, na séde da Companhia, das 11 ás 3 horas da tarde, pagar-se-á aos srs. accionistas, o dividendo relativo ao 1º semestre deste anno.

Ficam até aquella data, suspensas as transferencias das acções.

Rio de Janeiro, 1 de julho de 1912. — *J. L. Gomes. — B. Assumpção. — Agostinho Teixeira de Novaes — José de Almeida Junior.*

Ben.·. Fratellanza Italiana

Quarta-feira, 17, eleições para cargos vagos. — O secret.·. [illegible]

Gr.·. Cap.·. dos CCav.·. Noach.·.

Hoje, sessão ordinaria de posse, ás horas do costume. — O Gr.·. Secr.·. Gr.·. da Ord.·., *P. Muniz*. 2299

Ao publico

FABIO EMILIO MENGHINI,

reforçando a declaração inserta na parte editorial do *Correio da Manhã*, de sabbado 13 do corrente, faz publico que não só elle como tambem seu pae PEDRO MENGHINI, e JOSE' RODRIGUES, ganhador, absolutamente nada têm com as noticias sobre a fraude da LUGOLINA, publicadas pela imprensa desta capital. 2306

Associação Beneficente Homenagem a Bethencourt da Silva

SECRETARIA: PRAÇA DA REPUBLICA N. 61

Sessão do conselho, hoje, 15 do corrente, ás 7 horas da noite. — O 1º secretario, *Alberto Goldino Leal*. 2289

Centro Beneficente D. Amelia Rainha de Portugal

7 — LARGO DO MACHADO — 7

Expediente, das 5 ás 7 horas da noite. Sessão do conselho, hoje, ás 7 horas da noite. — 1º secretario, *Leonardo Rodrigues Pinto*.

Centro H. M. de Albuquerque

7 — LARGO DO MACHADO — 7

Edificio proprio

Expediente, das 5 ás 7 horas da noite — Sessão do conselho, hoje, ás 7 horas da noite — 1º secretario, *Affonso da Silva Moreira*.

Grande Oriente do Brasil

De ordem do Sob.·. Gr.·. Mestre convido a todos os Off.·. e maçons em geral a comparecer ao desembarque do Pod.·. Ir.·. Coronel Thomaz Cavalcanti que, de volta do Norte da Republica chegará amanhã, terça-feira, 16 do corrente, á bordo do vapor *Ceará*.

Haverá lanchas no cáes Pharoux á disposição de todos IIr.·. ás 8 horas da manhã. — *Pedro Muniz*, Grande Secretario. 2350

LOTERIA DE S. PAULO

Extracções bi-semanaes

HOJE

20:000$000

Quinta-feira, 18 do corrente

50:000$000

☞ Bilhetes á venda em todas as casas lotericas do Estado

AVISOS MARITIMOS

LLOYD BRASILEIRO

SOCIEDADE ANONYMA

Vapores a sair:

Manáos — Linha do norte. Sairá no dia 19 do corrente, ao meio dia, para os portos do norte, até Manáos.

Bahia — Linha do norte. Sairá no dia 26 do corrente, ao meio dia, para os portos do norte, até Manáos.

Saturno — Linha do Rio da Prata. Sairá no dia 17 do corrente, ao meio-dia para Montevidéo e escalas.

ORION — Linha do Rio da Prata. Sairá no dia 24 do corrente, ao meio-dia, para Montevidéo e escalas.

LLOYD BRASILEIRO — AVENIDA CENTRAL 2, 4 e 6

Società Italiane di Navigazione

Navigazione Generale Italiana-Lloyd Italiano-La Veloce-Italia

SAIDAS PARA A EUROPA

CORDOVA	29 de julho	ITALIA	30 de Setembro
PRINCIPESSA MAFALDA	13 de Agosto	PRINCIP. MAFALDA	1 de Outubro
ARGENTINA	28 de »	UMBRIA	14 de »
INDIANA	7 de Setembro	DUCA DI GENOVA	14 de »
SAVOIA	12 de setembro	ARGENTINA	27 de »
DUCA DEGLIABRUZZI	25 de Setembro	INDIANA	9 de Novembro

SAIDAS PARA O RIO DA PRATA

PRINCIPESSA MAFALDA	29 de julho
REGINA ELENA	7 de agosto

SAIDAS PARA A EUROPA

O ESPLENDIDO PAQUETE

ITALIA

Sairá no dia 18 do corrente para Las Palmas, Almeria, Barcellona e Genova.

SAIDAS PARA O RIO DA PRATA

O RAPIDISSIMO PAQUETE

PRINCIPESSA MAFALDA

Esperado em 29 do corrente, sairá no mesmo dia directamente para Buenos Aires. Viagem rapida em 65 horas.

Os mais rapidos e luxuosos paquetes que navegam entre a Europa e o Brasil. Apresentam camarotes de luxo de 1ª e 2ª classes, esplendidas accommodações para a 3ª classe. Telegrapho Marconi, ascensores electricos, jardim de inverno etc.

Para cargas com o corretor sr. Campos, á rua Visconde de Inhaúma n. 65.

Para passagens e outras informações dirigir-se á SOCIEDADE ANONYMA MARTINELLI — 60, RUA PRIMEIRO DE MARÇO 60. — Esquina S. CAMBIO.

Compagnie des Messageries Maritimes

PAQUEBOTS POSTE FRANÇAIS

Agencia — Rua Primeiro de Março 107

Saidas para a Europa

CHILI	13 de Agosto
ATLANTIQUE	27 de »
CORDILLÈRE	10 de Setembro
AMAZONE	24 de »
CHILI	8 de outubro
ATLANTIQUE	22 de »

O PAQUETE

CHILI

Commandante Beurge esperado da Europa no dia 27 do corrente, sahirá para Montevidéo e Buenos Aires, depois da indispensavel demora.

Preço da passagem de 3ª classe para Montevidéo e Buenos Aires incluindo o imposto **47$300**

O PAQUETE

AMAZONE

Commandante Magnen, esperado do Rio da Prata no dia 15 do corrente, á tarde, sahirá para Bahia, Pernambuco, Dakar Lisboa, Leixões, (via Lisboa) e Bordéos, no dia 16, ao meio dia.

Preço da passagem de 3ª classe para Lisboa e Leixões 4o$ e mais 2$ de imposto. Conducção gratuita para bordo, ás 10 horas da manhã, no caes dos Mineiros.

A companhia expede conjunctamente com os bilhetes de 1ª classe, (1ª e 2ª categorias,) bilhetes de caminho de ferro em 1ª classe para PARIS, (Quai d'Orsay) pelo preço de 165 frs. 25 cts. e de 248 frs. 9ª cts. para ida e volta, tendo os srs. passageiros a faculdade de desembarcar, seja em Lisboa, seja em Bordéos para seguir viagem por via ferrea, até Paris ou vice-versa sem augmento de preço.

Em vista da grande difficuldade reconhecida pelos srs. passageiros que embarcam neste porto para a Europa, devido ao elevado numero de visitantes fica resolvido que os srs. visitantes e amigos dos passageiros só serão admittidos a bordo até duas horas antes da hora marcada para a partida do paquete. Depois daquella hora unicamente as pessoas munidas dos respectivos bilhetes de passagem terão entrada.

Para cargas com o sr. J. de Macedo, corretor da companhia á rua Primeiro de Março 97.

Para todas as informações com o Sr. R. CARRIQUE, agente da Companhia.

Esta companhia de accordo com a Royal Mail Steam Packet Co. e Pacific Steam Navigation Co. expede bilhetes de 1ª classe 1ª categoria de ida e ida e volta, tendo o passageiro a faculdade de interromper a viagem em qualquer ponto do itinerario e seguir ou voltar por qualquer vapor das tres companhias, havendo logar.

107 Rua Primeiro de Março 107

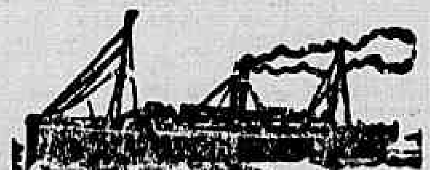

Nelson Steam Navigation C.° Ld.

Saidas semanaes de paquetes rapidos e poderosos de 8.000 toneladas, para Londres, tocando em Cherburgo ou Boulogne s/m.

Telegrapho sem fio MARCONI em todos os paquetes

O novo e confortavel paquete

"Highland Brae"

Commandante THOMAS

Esperado no dia 16 do corrente, sairá no mesmo dia, depois da indispensavel demora, para

Cherburgo ou Boulogne s/m e Londres

Passagem de 1ª classe minima lbs. 18, ida.

Passagem de 2ª classe lbs. 13, ida.

Não conduz passageiros de 3ª classe

SAIDAS PARA A EUROPA

HIGHLAND	LADDIE	23 de Julho
»	ROVER	30 de »
»	GLEN	6 de Agosto
»	PIPER	13 de »
»	SCOT	20 de »
»	CORRIE	27 de »
»	LOCH	3 Setembro
»	PRIDE	10 »
»	WARRIOR	17 »

Emittem-se bilhetes de passagens para Paris.

Emittem-se bilhetes para New York e qualquer outra cidade da Europa ou Canadá, via Londres.

Os paquetes desta Companhia, que saitão do Rio de Janeiro semanalmente proporcionam excellentes accommodações aos srs. passageiros.

Medicos e creadas a bordo.

Cosinha de primeira ordem.

Para passagem e mais informações com os agentes

Wilson Sons & Co. Limited

57, RUA PRIMEIRO DE MARÇO, 57

ANNUNCIOS

Roda da fortuna

TALQUINA o melhor pó de toilette, unico inoffensivo, o mais efficaz contra espinhas, cravos, pannos, manchas brotoejas assaduras, etc. A **Talquina** assetina em poucos dias a peor pelle. A' venda nas boas perfumarias e drogarias.

Premiada com medalha de ouro na Exposição de 1908.

Officinas "FIAT"

A PRIMEIRA DA AMERICA DO SUL

Telephone n. 62, rua das Laranjeiras [illegible] Concertos de chassis, carrosserie, ferragens, [illegible] AUTOMOVEIS.

Elegancia e belleza em rostos femininos

Extirpação radical de pennugens no rosto, manchas sardas e de qualquer defeito na pelle; pinta os cabellos com perfeição, trabalhos scientificos modernos, por meio de massagens manuaes e electricas. O crême Quezadina um preparado que faz desapparecer completamente as espinhas, restituindo a importancia de seu custo se o resultado não fôr satisfactorio. Vende-se em todas as principaes Drogarias e Perfumarias.

Rua Frei Caneca nº 8, sobrado

Ternos de Erim

côres a 3$000, só quem vende é o ao PARAISO DAS ANDORINHAS, avenida Passos, n. 109, proximo da rua Larga. Peçam catalogos.

DROGARIA MATTOS — **RUA SETE DE SETEMBRO, 81**

Meus olhos se tornaram claros, vigorosos e brilhantes depois que comecei a usar a "Agua Estrellada Bezerrilense" de L. Bezerra. E' o extraordinario remedio dos olhos: cura toda a sorte de purgações dos olhos, tira a cassa, a [illegible] belides, as dôres nevralgicas; finalmente, é o grande restaurador da vista unico premiado na Exposição Nacional de 1908.

Qualquer irritação nos olhos desapparece com a applicação de 1 gotta. Vende-se nas principaes Drogarias e Pharmacias.

AGENTES:

Brilhantina Triumpho

Para acastanhar o cabello branco. Frasco 3$000. Vende-se nas perfumarias Bazin, Hermanny, Cirio, Nunes.

Ouro

prata, brilhantes, joias usadas, cautelas do Monte de Soccorro, compram-se, pagam-se bem; na rua Sete de Setembro n. 215. 83

Pelo amor de Deus

Pede uma esmola as caridosas almas a pobre e desamparada viuva cêga Anna do Amaral de 60 annos de edade. Esta redacção presta-se a receber qualquer esmola, onde a pobre velhinha virá buscar.

Vidraceiro

Precisa-se de um moço, de conducta afiançada e de boa apparencia, para um emprego num escriptorio.

Quem estiver nas condições, mande carta para a caixa postal n. 1473. 1943

JEWSBURY & BROWN'S

Manchester, England

Quinine Tonic

Dry Ginger Ale

Sole Agent:—C. N. Lefebvre

Rio de Janeiro

HYGIENE DA BOCCA

Pasta dentifricia oxygenada, clareia os dentes, fortifica as gengivas e perfuma o bafio, destróe a carie dentaria tornando a dentadura forte e vigorosa.

A' venda em todas as boas perfumarias e pharmacias. — Fabricada por

Causa & Medina

RUA LUIZ DE CAMÕES 6

Deposit. — COELHO BASTOS & C. — Rua dos Ourives, 44 — Em S. Paulo Baruel & C.

Colletes

sem a ligas, para senhoras, a 6$500!!! procurem no *Ao Paraiso das Andorinhas*, avenida Passos 109, proximo á rua Larga. Peçam catalogos.

Callos

A Callopedina Rodrigues é o unico remedio que extrahe callos. Deposito: Gonçalves Dias, 10, e em todas as drogarias e pharmacias.

Quem dá aos pobres empresta a Deus

A viuva Maria José, ficando no mundo com cinco filhas todas de tenra edade, baldo de recursos, recorre aos nobres corações, solicitando um obulo afim de as poder sustentar. As esmolas poderão ser entregues no escriptorio desta folha.

Belleza e Saude

Por nome, Carmen dos Santos, massagens electricas com machina vibratoria, tira rugas, espinhas, sardas, pellugens, signaes de bexigas, manchas no rosto, e corrige qualquer defeito da pelle e no nariz e tira gordura, tudo pela electricidade; consulta das 9 horas da manhã ás 9 da noite; attende a chamados em casa de familia; na Praça da Republica n. 84, esquina da rua Senhor dos Passos.

Roda Hydraulica

Compra-se uma de 24 a 26 palmos de altura por um metro de largura. Quem a tiver em condições, informe detalhadamente por carta a P. L. M., em Bom Jardim, Leopoldina Railway.

Impotencia

neurasthenia e fraqueza em geral, cura-se efficaz e rapidamente com o uso do Elixir Real de marapuama e yohymbina composto. Milhares de attestados de distinctos medicos provam o seu valor therapeutico. Approvado pela Saude Publica. Preço do vidro 4$000. Pelo Correio 5$000 — Deposito geral: avenida Passos 106 e rua da Uruguayana 35.

Attenção

Tendo a abaixo assignada um preparado para a cutis, com o nome Quesadina, declara que d'ora em deante passa a denominar-se Creme Quesadina o preparado até hoje conhecido pelo nome Creme Virginal.

MME. QUESADA.

Rua Frei Caneca 8, sobrado

Um senhor

que esteve atacado por uma forte tuberculose e de extrema gravidade, offerece-se para indicar, gratuitamente, a todos que soffrem de enfermidades respiratorias, [illegible] bronchites, [illegible] pneumonia, etc., um remedio que o curou completamente. [illegible] Cartas por carta, a P. C. D. [illegible]

UM FUGIDO BEM SEGURO

Um illustre medico francez, o doutor Clertan, de Paris, conseguiu encerrar o ether, esse remedio tão volatil, sob fórma de perolas, cujo envolucro, transparente como vidro e fino como papel, se dissolve instantaneamente no estomago. De modo que as pessoas sujeitas aos desmaios, ás syncopes e ás suffocações podem actualmente dissipal-as immediatamente, sem ter de supportar o gosto tão pouco agradavel do ether.

Com effeito, basta tomar 2 a 4 Perolas de Ether de Clertan para dissipar instantaneamente os desmaios, as syncopes ou as vertigens, mesmo das mais assustadoras. Ellas calmam logo os ataques de nervos as caimbras d'estomago e as colicas do figado. Por isso a Academia de Medicina de Paris teve a peito approvar o processo de preparação deste medicamento, o que é de subido valor para recommendal-o á confiança dos doentes. A' venda em todas as pharmacias.

P. S. — Para evitar toda confusão haja cuidado em EXIGIR que o envolucro tenha o ENDEREÇO do laboratorio: *Maison L. FRERE, 19, rue Jacob, Paris.*

Gonorrhéa

e todos os corrimentos são rapidamente curados pela injecção KING. Remedio novo e infallivel.

Approvado pela Directoria de Saude Publica. A' venda em todas as pharmacias e drogarias.

Preço do vidro 2$500.

Paletots

de inverno para senhoras e creanças, desde 8$000, só quem tem é o ao PARAISO DAS ANDORINHAS. Avenida Passos, 109, proximo á rua Larga. Peçam catalogos.

COMPOSITOR

Precisa-se de um bom official. Fonseca Rodrigues & C. Rua da Lapa, 50. 2261

Deutsche Koecain

Muss Portugiesisch Sprechen Perfekt Und Selbstaendig Gesucht. Rua Francisco Murato n. 104. 1705

Automovel "Opel"

Vende-se um, com tres mezes de serviço, machina perfeita e funccionando bem; póde ser visto até ás 9 horas da manhã, na Garage Argrieveis, avenida Salvador de Sá n. 10.

Renda de dinheiro

Precisa-se de 4 contos a 12 % ao anno por dois annos, com hypotheca de predios novos, nos suburbios; informa-se com Abilio & irmão, no largo de S. Francisco de Paula 18.

UZINA AMERICANA

Officina de Mecanica e garage. Executa todo e qualquer concerto; guarda automoveis limpeza irreprehensivel. Automoveis para passeios, casamentos e baptizados. Rua do Riachuelo, 70 e 72 — T. 4.132. L. da Cunha Magalhães & C. 3048

Morim

proprio para roupas brancas. Peça 3$800!!! só vende o ao PARAISO DAS ANDORINHAS. Avenida Passos, 109, proximo da rua Larga. Peçam catalogos.

PNEUMOL

Especifico contra fraqueza pulmonar, bronchite e asthma

DROGARIA BERRINI

e em todas as pharmacias

Automoveis de occasião

em perfeito estado de funccionamento, de marcas conhecidas e acreditadas, vendem-se; para ver e tratar, na garage Fiat, rua das Laranjeiras n. 530. O comprador no acto de fechar o negocio pôde trazer *chauffeur* de sua confiança, para exame e experiencia do auto.

LOTERIAS DA BAHIA

Extracções semanaes

5:00$000

Em quintos de 200 réis

Extracção — Domingo 21 de Julho
» » 28 de Julho

As extracções das loterias da Bahia em beneficio da V. O. 3ª de S. Domingos de Gusmão são effectuadas todos os domingos, ás 3 horas da tarde, na capital do Estado e fiscalisadas pelo exmo. sr. dr. Castro Lima, muito digno Fiscal do Governo e delegado de policia.

Bilhetes á venda em todas as agencias de Loterias.

Cabellos e Massagens electricas

MME. OLIVEIRA tinge cabellos só a senhoras, particularmente, com seu preparado completamente inoffensivo e composto só de vegetaes.

Não suja roupas nem impede de lavar a cabeça. Garantido por quatro mezes. Mudou-se da travessa do Ouvidor para a Avenida Mem de Sá n. 113. Bondes da Lapa e de Silva Manoel. 3447

A's senhoras

O ELIXIR DAS DAMAS, tonico utero-ovariano, do dr. Rodrigues dos Santos, é um agente therapeutico de uma acção energica e segura nas molestias proprias das senhoras, nas irregularidades de menstruação, difficuldades, colicas uterinas, hemorrhagias durante a menstruação, suspensão tardia, dores nos ovarios, catarrhos uterinos, etc., O ELIXIR DAS DAMAS modifica e corrige o estado nervoso das senhoras, actuando tambem sobre os intestinos regularizando suas funcções.

Em todas as pharmacias e drogarias.

Leilão de penhores

19 DE JULHO DE 1912

A. CAHEN & C.

4 Rua Barbara de Alvarenga 4

22 moderno — (ANTIGA LEOPOLDINA)

Em frente ao Instituto Nacional de Musica

Tendo de fazer leilão em 19 de Julho ás 11 1/2 horas da manhã, de todos os penhores com o prazo de 12 mezes vencidos, previnem aos Srs. mutuarios que podem resgatar ou reformar as suas cautelas até a referida hora.

Esta casa não tem filiaes

Veuve L. ab Leão & C., SUCCESSORES

Carvão domestico

O "Domestic Coal" é um carvão especial para cosinha, proprio para casa de familia, facil de accender e de grande duração. Unicos agentes: Francisco Leal & C., rua Primeiro de Março n. 91, sobrado; telephone n. [illegible] Deposito na Avenida do Mangue (das [illegible] de Porto). Entregas a domicilio.

Ser bella é muito! Ser muito bella é tudo!!

Para ser muito bella é preciso ter a pelle mimosa, avelludada e igualada na sua côr clara ou morena, tratae-a com o incomparavel **Segredo da Belleza**, o preparado mais antigo e preferido para esse fim pelas senhoras e senhoritas do mais apurado tratamento da nossa culta sociedade. **Attenda bem: Segredo da Belleza.**

A senhora ou senhorita que usar uma vez o **Segredo da Belleza**, para a conservação e formoseamento de sua mimosa cutis nunca mais se preoccupará com outro artigo para esse fim.

O **Segredo da Belleza** encontra-se em todas as drogarias e perfumarias serias que só vendem ao freguez aquillo que elle realmente quer comprar.

UNICOS AGENTES

Araujo Freitas & C.

88 — RUA DOS OURIVES — 88

Rio de Janeiro

DENTISTA

Dr. Firmino de Oliveira

Especialista em collocação de dentes artificiaes por qualquer systema, perfeita imitação dos naturaes, trabalhos a ouro e porcellana. Concertos de dentaduras em cinco horas. Pagamentos em prestações.

Consultas das 7 horas da manhã ás 5 horas da tarde.

177, Avenida Central, 177

Em frente ao Hotel Avenida

Papel

para embrulho em resmas, rôlos, bobinas e de sêda, cordas e barbantes nacionaes e estrangeiros e mais artigos concernentes, recebe-se pedidos do interior. Rua do Hospicio 142, entre Uruguayana e Andradas. 828

Aposentos mobillados

Um casal sem filhos, dando de si todas referencias, procura em casa de familia de tratamento uma sala e um quarto contiguo, com pensão.

Prefere-se muito proximo ao centro. Paga-se bem. (Cartas á J. G. P. Caixa Postal n. 1224). 1941

M. F.

Malmequeres

N. 17

DR. OLIVEIRA AGUIAR

Use-se Elixir [illegible] que tem empregado com real vantagem, e preparado Elixir das Damas, de formula do Dr. Rodrigues dos Santos, em todas as afecções uterinas e utero-ovarianas.

A' venda em todas as pharmacias e drogarias.

Atoalhados

de côres, metro 2$000; procurem no *Ao Paraiso das Andorinhas*, avenida Passos 109, proximo á rua Larga.

A VINDA DE JESUS CHRISTO

Para a sua amada egreja: O mesmo Senhor descerá do céo: e os que morreram em Christo, resurgirão primeiro. Depois nós os que vivermos, seremos arrebatados juntamente com elles ao encontro do Senhor, nos ares. I. aos Thessalonicenses IV 16.

Para o mundo: Eil-o ahi vem sobre as nuvens todo olho o verá, mesmo os que o traspassaram. Baterão nos peitos, ao vel-o, todas as tribus da terra: Assim se cumprirá. Amen. Apocalypse I. 7. Da redacção da "A Palavra". 1244

Acção entre amigos

De um relogio de ouro da marca "Robert Rostheck", que devia correr a 15 do corrente, fica transferida para sabbado, 3 de agosto.

Leilão de penhores

EM 23 DE JULHO

L. GONTHIER

HENRY & ARMANDO, successores

Casa fundada em 1867

45, Rua Luiz de Camões, 47

Os srs. mutuarios podem reformar ou resgatar as suas cautelas até a vespera desse dia.

CABELLOS BRANCOS

Tintura Rapida, Agua de Guimarães, tinge o cabello e a barba, quasi instantaneamente, e, depois de seccar, não suja as mãos, a pelle, nem os lenços. Deposito, *Drogaria do Povo*, rua S. José 61.

Papel Manilha

artigo nacional asselinado, producto bem fabricado, só se encontra na casa do Teixeira a preços da fabrica para os grandes compradores.

Rua do Hospicio, 169

LOJA DE FAZENDAS E ARMARINHO

Bazar do Povo

Fazendas, Roupas feitas para todas as edades, Armarinho, Perfumarias, Chapéos de sol e de cabeça e Calçado. Nesta casa encontra-se de tudo e vende-se por trinta por cento menos que em qualquer outra. Rua Assis Carneiro n. 131, Piedade — E. F. C. B.

Loteria do Rio Grande do Sul

Unica que distribue em premios 75 % e joga sempre com 10 mil bilhetes extracções por urnas e espheras

Amanhã 16 do corrente

40:000$000 por 10$000

Tem duas terminações

Segunda-feira, 22 do corrente

20:000$000 por 5$000

Bilhetes a venda em todas as casas lotericas do Estado

Cobertores

[illegible] só o AO PARAISO DAS ANDORINHAS, avenida Passos 109, proximo á rua Larga. Peçam catalogos.

LOTERIAS DA CAPITAL FEDERAL

Companhia de Loterias Nacionaes do Brasil

Extracções publicas, sob a fiscalização do governo federal, ás 2 1/2 e aos sabbados ás 3 horas, á rua Visconde de Itaborahy 45

HOJE 215—100	Sabbado, 20 do corrente—Novo plano 241—1
16:000$000	**50:000$000**
Por 1$600	POR $800

Sabbado, 27 do corrente

227—17

A'S 3 HORAS DA TARDE

100:000$000

Por 8$000 em decimos

Grande e extraordinaria Loteria Federal

Sabbado, 10 de agosto – ás 3 horas da tarde

171—12

200:000$000

Por 17$000, em vigesimos

Os pedidos de bilhetes do interior devem ser acompanhados de mais 500 réis para o porte do Correio e dirigidos aos agentes geraes — NAZARETH & C. rua do Ouvidor n. 94—Caixa 817—Teleg. LUSVEL.

SO' é calvo quem quer. Perde os cabellos quem quer. Tem barba falhada quem quer. Tem caspa quem quer.

PORQUE o **Pilogenio** faz brotar novos cabellos, impede a sua queda, faz vir uma barba forte e linda e faz desapparecer completamente a caspa e quaesquer parasitas da cabeça ou da barba.

Numerosos casos e curas espontaneas [illegible] são a prova da sua efficacia. A' venda nas boas pharmacias e drogarias desta cidade e do Estado e no deposito geral Drogaria Giffoni, rua Primeiro de Março 17, antigo, 9 — Rio de Janeiro.

CLUBS COM 6 SORTEIOS 6

— DA —

COOPERATIVA ESPERANÇA

Carta patente n. 23 — SORTEIOS DIARIOS

JOIAS, RELOGIOS, GRAMOPHONES E DISCOS — Guarda-chuvas, bengalas, ternos de roupas, chapéos panamás, capas de borracha, pelo final dezena da Loteria da Capital

Acceitam-se agentes. Peçam prospectos e catalogos

RICARDO AUGUSTO BIATO — RUA DOS ANDRADAS N. 79

Telephone 5.039

RIO DE JANEIRO

NEURONTE

O mais poderoso dos «Tonicos Reconstituintes e Fortificantes»

Producto obtido da associação estudada e meticulosa dos **Glycerophosphatos** de cal, de soda e de magnesia — ao acido phosphorico, aos extractos de kola e de coca e ao cacao soluvel desgordurado.

Deposito geral: PHARMACIA E DROGARIA CAMPOS HEITOR & C

RUA URUGUAYANA N. 35

Gonorrhéa

20 annos de triumpho...! Milhares de curas

CURA RADICAL EM 6 DIAS

A **Injecção Palmeira** é o medicamento mais conhecido para o tratamento da gonorrhéa, por mais chronica ou aguda que seja; desapparece com o uso de um só vidro, evita o estreitamento e não produz a menor dor. A' venda em todas as pharmacias e drogarias. Deposito geral: DROGARIA PACHECO, rua dos Andradas n. 95—Em S. Paulo: BARUEL & C — V. d. 39000.

Gonorrhéa cura rapida e completa pelo **Gonosan**

evita as complicações, faz desapparecer as dôres em 12 horas

A venda nas drogarias e pharmacias. Fabricante: Riedel A. G., Berlin N. 39

Represent.: C. A. LALLEMENT

Rua Primeiro de Março 105

BANCO MERCANTIL DO RIO DE JANEIRO

67, Rua Primeiro de Março, 67

Presidente—João Ribeiro de Oliveira e Souza. Director—Agenor Barbosa

BANCO DE DEPOSITOS E DESCONTOS—FAZ TODAS AS OPERAÇÕES BANCARIAS

Conta corrente de movimento	3 %
Letras a premio — 3 mezes	4 %
6 mezes	5 %
9 mezes	6 %
12 mezes	7 %
24 mezes	7 1/2 %

As notas promissoras a prazo de um e dois annos são emittidas com coupons pagaveis trimestralmente, correspondentes aos juros juros.

Attenção

"QUESADINA"

(Liquido e Pomada)

Estes preparados curam e fazem desapparecer as sardas e manchas, deixando a pelle fina, macia e avelludada.

CREME "QUESADINA"

Unico para embellesamento do rosto e conservação da pelle

Preço 3$000

Mme. QUESADA

Rua Frei Caneca, N. 8 sob.

Rio de Janeiro

Predio em Botafogo

TEIXEIRA E SOUZA

Venderá em leilão, quinta-feira, 18 do corrente, ás 3 horas da tarde, em frente ao mesmo, o solido predio, com boas accommodações para familia, á rua Bambina n. 22. Bondes de Humaytá. 2121

Coqueluche

Cura infallivel, em 3 dias!! Nas creanças menores de um anno, pela doutoranda CELY CARDOSO, para propaganda do seu methodo: consultas gratuitas, por carta P. P. R. deste jornal; nome, edade e endereço. 2147

Enxovaes para noivas

Desde 60$000

Só no

Ao Paraizo das Andorinhas

Peçam catalogos

Avenida Passos, 109

Mala extraviada

Pede-se á pessoa que recebeu uma mala conduzida por um carregador [illegible], o obsequio de annunciar, por este jornal, que será gratificado.

Impotencia

Porque não haveis de gozar da mesma vitalidade que os outros homens?

Póde-se estar apparentemente gozando de uma boa saude e, no entanto, estar morto ou insensivel á energia sexual...

Estaes notando que a vossa energia sexual vae-se declinando dia a dia ou que já declinou sem motivo apparente que a explique? Pois não desprezeis esse estado e curae-vos. E' tão importante conservar a saude sexual como a saude geral. A fraqueza sexual transforma o homem em inutil e a mulher em debil nervosa, tornando ambos desgraçados.

No numero sempre progressivo de descobertas que vêm enriquecer a sciencia medica e nos nossos dias completamente impossivel não registrar o exito incontestavel que offerece o methodo do dr. Zeile para a cura da IMPOTENCIA VIRIL, do esgotamento nervoso, a NEURASTHENIA e da ATROPHIA DOS ORGÃOS SEXUAES. Negar, ou até duvidar, seria pueril em face das centenas de curas, isto é, dos resultados certos que o seu tratamento produz todos os dias.

O dr. Zeile de volta de sua viagem á Europa, póde ser consultado no seu gabinete, á rua da Carioca 22, 1º andar, das 9 ás 11 a.m. de 1 ás 4 p.m., e por correspondencia. 827

Taximetros

VENDEM-SE

NA

50, AVENIDA RIO BRANCO, 50

Pharmacia á venda

Trespassa-se uma boa em Juiz de Fóra, Minas, muito sortida, afreguezada e estabelecida ha 25 annos. O motivo da venda será dado aos pretendentes pelos informantes: no Rio de Janeiro, o sr. J. M. Pacheco, á rua dos Andradas n. 95, Drogaria, e em Juiz de Fóra, o sr. José Teixeira de Carvalho, á rua Halfeld n. 96.

ACTOS FUNEBRES

Jacintho Ferreira Cabral

João Ferreira Cabral e senhora, Jacintho Victorino Cabral e familia, Fernando Ferreira Cabral e familia, José Lopes e familia e mais parentes convidam a todos os parentes e amigos para assistirem á missa de trigesimo dia, que pelo repouso eterno de seu saudoso pae sogro, tio e avó JACINTHO FERREIRA CABRAL mandam celebrar, amanhã, terça-feira, 16 do corrente, ás 9 horas na Cathedral de S. João Baptista, em Nictheroy, por cujo acto antecipam os maiores agradecimentos. 2318

Falleceu repentinamente no dia 12 do corrente, o sr. ARNAUD CABRAL, com 28 annos de edade, filho do sr. coronel Antonio Bezerra Cabral. 2304

Durval Pedro Xavier de Brito

(2º ANNIVERSARIO)

Eulénia Barreto de Brito convida os parentes e pessoas de amizade de seu fallecido esposo DURVAL PEDRO XAVIER DE BRITO, para assistirem á missa que, por sua alma, manda celebrar na egreja da Beneficencia Portugueza, hoje, segunda-feira, 15 do corrente, ás 9 horas. 2266

Eliza da Costa Tavares

AGRADECIMENTO E CONVITE

Arnaldo Dias Tavares, Anna Jacintha da Costa Deveza e filhos, Antonio C. Deveza, Arthur Pythagoras, esposa e filhos, Anna Emilia Tavares e filhos (ausentes), agradecem, penhorados a todas as pessoas que acompanharam os restos mortaes de sua inesquecivel esposa, filha, irmã, cunhada, sobrinha, tia e avó, e convidam todos os parentes e amigos para assistirem á missa de setimo dia que, por sua alma, mandam celebrar na capella de Nossa Senhora do Bom Successo, no dia 16 do corrente, ás 9 1/2 horas. Antecipando-se agradecidos. 2316

Francisco de Oliveira Leite

Sua familia, penhoradissima, agradece a todas as pessoas que se dignaram acompanhar o enterro de seu prezadissimo chefe, e novamente vem solicitar de todos os parentes e amigos do extincto o seu comparecimento á missa de setimo dia, que em suffragio de sua alma manda celebrar no altar-mór da egreja de S. Francisco de Paula, terça-feira, 16 do corrente, ás 9 horas, antecipando se sinceramente reconhecida.

Rosa Pereira Fontes

José Pinto Fontes e Luiz Pinto Fontes, esposo e filho da saudosa ROSA PEREIRA FONTES, convidam os seus parentes e pessoas de amizade para assistirem á missa de setimo dia que, por alma da mesma finada, mandam rezar na egreja de Nossa Senhora de Lourdes, da matriz de Villa Isabel, hoje, segunda-feira, 15 do corrente, ás 9 1/2 horas e por esse acto de religião se confessam gratos. 2199

João Antonio Roiz Dantas

Armando Dantas, seus filhos e sobrinhos participam aos seus parentes e pessoas de amizade que hoje, segunda-feira, 15 do corrente, mandam celebrar na egreja de S. Francisco de Paula, ás 9 1/2 horas, a missa de setimo dia, em suffragio da alma de seu pae e avô JOÃO ANTONIO ROIZ DANTAS. 2185

Alcina Guimarães Watson

(CECY)

A familia Watson, sinceramente reconhecida a todas as pessoas de suas relações e amizade pelas demonstrações de pezar com o fallecimento de sua estremecida esposa, mãe, nora, cunhada, tia e prima, ALCINA GRIMARÃES WATSON, de novo as convidam para assistir á missa de trigesimo dia, que pela mesma será celebrada terça-feira, 16 do corrente, ás 9 1/2 horas, na egreja de Candelaria, por cujo acto antecipa os maiores agradecimentos. 2131

D. Maria Candida de Barros Oliveira Lima

Augusto Moreira de Barros Oliveira Lima, sua senhora e filhos, irmãos, sobrinhos e cunhados, tendo recebido a dolorosa noticia do fallecimento, no Ceará, de sua idolatrada mãe, sogra e avó MARIA CANDIDA DE BARROS OLIVEIRA LIMA, fazem rezar, em suffragio de sua alma, a missa de setimo dia, no altar-mór da egreja de S. Francisco de Paula, terça-feira, 16 do corrente, ás 9 1/2 horas. 1658

AGRADECIMENTO E CONVITE

Commendador José Antonio Gonçalves Guimarães

Thereza Amarante Gonçalves Guimarães, Albertina Amarante Guimarães, Emma Amarante Guimarães, Rodolpho Gonçalves Guimarães, Carlos Alberto Gonçalves Guimarães, esposa e filhos agradecem, penhorados, a todos os amigos que acompanharam os restos mortaes de seu inesquecivel esposo, pae, sogro e avô e convidam a todos os parentes e amigos para assistirem á missa de trigesimo dia que, por sua alma, mandarão rezar na egreja de S. Francisco de Paula, antecipando desde já seus agradecimentos.

Nota:—A missa será annunciada tres dias antes. 1949

Iracy

Balthazar Pereira de Castro, mulher e filhos participam o fallecimento de sua idolatrada filha e irmã IRACY, cujo enterro terá logar hoje, ás 5 horas da tarde, saindo o feretro da rua General Belegarde n. 97 (Engenho Novo), para o cemiterio de Inhaúma. 2346

Olga Pinho Gonçalves

Candida Mariana de Pinho Gonçalves e Carlos Ribeiro de Pinho Gonçalves participam a todos os parentes e pessoas de suas relações e amizade o fallecimento de sua idolatrada filha e irmã OLGA PINHO GONÇALVES, cujo enterramento terá logar hoje, ás 4 horas da tarde, saindo da residencia do coronel Pinho, em Campo Grande (E. F. C. B.) para o cemiterio da mesma localidade. 2351

Francisco Mendes Borges da Gama

1º ANNIVERSARIO

Maria Josepha da Gama, Maria da Gama Campos, Sophia da Gama Balsemão, José Maria Campos e Augusto Balsemão, viuva, filhas e genros do finado FRANCISCO MENDES BORGES DA GAMA, fazem celebrar terça-feira, 16 do corrente, 1º anniversario do seu passamento missa pelo repouso de sua alma na egreja de S. Francisco de Paula ás 9 horas e agradecem a todas as pessoas de suas relações e amizade, bem como do finado, seu comparecimento a este acto de caridade. 2106

Torre Eiffel

97 RUA DO OUVIDOR 99

Artigos para luto de homens e meninos ternos de sobrecasaca, fraque, jaquetão e paletot

tudo o necessario para luto

Menor desapparecido

Desappareceu no dia 7 do corrente, da rua General Camboarra n. 63, o menor de 12 annos, de côr morena, cabellos pretos, de nome Cypriano de Almeida Monteiro. Roga-se a quem souber o paradeiro do mesmo menor informar aos seus tutores na supra citada residencia, pelo que será remunerado.

Engenho de Dentro

Dr. [illegible] — Consultas gratuitas das 10 ás 11 horas da manhã. Molestias internas, das creanças e das senhoras. Operações de urgencia. Pharmacia S. Joaquim, rua Dr. Archias Cordeiro n. 464 (ponto dos bondes do Engenho de Dentro).

Concertos em automoveis

Garantidos e com brevidade, fazem-se de qualquer especie, tendo mecanico francez com longa pratica, conhecendo bem qualquer marca de automoveis, na Garage Silva Jardim, rua Silva Jardim 33 e 35, antiga travessa do Barreiro. Telephone 4.430. Grande quantidade de accessorios para automoveis, pneumaticos, etc.

OS PEQUENOS ANNUNCIOS

de ALUGA-SE, VENDE-SE e PRECISA-SE não excedendo de tres linhas, custam no "Correio da Manhã" 200 réis, por três vezes

LEILÕES

J. LAGES

Armazem e escriptorio: rua do Hospicio n. 85, Tel. 1901

Leilões da semana de 15 a 22

HOJE, 15. — A' 1 hora da tarde — Leilão de seccos e molhados, pertencente á massa fallida de Tavares & C., á rua Philomena Nunes n. 330, estação da Olaria, Penha, E. F. Leopoldina.

AMANHÃ, 16 — A' 1 hora da tarde — Leilão de quatro bons predios, com accommodações para familias, á ladeira João Homem ns. 17, 54, 57 e 55, moderno.

AMANHÃ, 16. — A's 5 horas da tarde — Leilão de superiores moveis, pianola Rex, com grande quantidade de musicas, finos crystaes, louças, metaes, etc., á rua do Cattete n. 23 e bem assim o contracto de dois andares do predio.

QUARTA-FEIRA, 17. — A' 1 hora da tarde — Leilão de fazendas e artigos de armarinho, pertencente á massa fallida de Sallim José Asmer, á avenida Passos n. 82.

QUARTA-FEIRA, 17. — A's 5 horas da tarde — Leilão de dois bons terrenos, promptos a receberem edificação, á rua do Monte ns. 73 e 75, em frente á travessa do Moreira á rua do Livramento.

QUINTA-FEIRA, 18. — A' 1 hora da tarde — Leilão de livros, romances, etc., automovel no estado, no Deposito Publico, á praça da Republica.

QUINTA-FEIRA, 18. — A's 4 horas da tarde — Leilão de um grande predio assobradado com porão habitavel, á rua Guanabara ns. 37 e 39, Laranjeiras.

SEXTA-FEIRA, 19. — A' 1 hora da tarde Leilão de 41 caixas com machinas de escrever, inteiramente novas, do acreditado fabricante Jost, em seu armazem, á rua do Hospicio 85.

SEXTA-FEIRA, 19. — A's 5 horas da tarde — Importantissimo leilão de riquissimos moveis de estylo, objectos de arte, piano Bechtein, e pianola Angelus, galeria de quadros de notaveis artistas nacionaes e estrangeiros, á travessa Sorocaba n. 64.

SABBADO, 20. — A' 1 hora da tarde — Leilão de superiores moveis e ricas joias, pertencentes ao espolio de d. Seraphina Lopes do Couto, em seu armazem, á rua do Hospicio 85.

SEGUNDA-FEIRA, 23. — A' 1 hora da tarde — Leilão de papel para impressão, pertencente á massa fallida de Cataneo & Borsetti, em seu armazem, á rua do Hospicio 85.

TERÇA-FEIRA, 23. — A's 4 horas da tarde — Leilão de um solido predio, á rua Thomaz Rabello ns. 32 e 34, Cidade Nova.

TERÇA-FEIRA, 23. — A's 5 horas da tarde — Leilão de magnificos moveis, tapetes, crystaes, metaes, etc., á rua Desembargador Isidro n. Fabrica das Chitas.

Empregados

ALUGAM-SE, cozinheiras, lavadeiras, engommadeiras, amas seccas, arrumadeiras, copeiras, copeiros, vindos da roça; trata-se na rua Desembargador Isidro n. 262. 2277

ALUGA-SE uma moça portugueza, com uma filha de tres annos, por 25$, para todo o serviço; na rua Silva Manoel n. 62. 2307

ALUGAM-SE e precisa-se diariamente de cozinheiras, arrumadeiras, amas seccas e de leite para bons empregos; na rua Commendador Telles n. 18, Cascadura. 18

ALUGAM-SE creadas do interior para todos os serviços, em casas de familias, pagamentos de passagens e commissão, na entrega. Pedidos por cartas ao sr. G. Gonçalves, para Maxambomba E. do Rio. 2081

ALUGAM-SE cozinheiras, copeiras, arrumadeiras, lavadeiras, amas seccas, meninas e meninos para recados e serviços leves; na rua General Camara n. 124, sobrado, fundos.

ALUGA-SE por 30$, uma mocinha branca, para ama secca, copeira ou arrumadeira; na rua General Camara n. ..., sobrado.

ALUGA-SE uma cozinheira do trivial; na rua de Santo Amaro n. 65. 2083

ALUGA-SE por 100$, uma ama de leite, sem filho, leite de cinco mezes, é branca e tem attestado medico; na rua General Camara n. 124, sobrado.

ALUGA-SE um empregado para qualquer logar decente, tem habilitações literarias e não faz questão de ordenado; na rua General Pedra numero 143, de dia. 2083

PRECISA-SE de uma empregada para lavar e cozinhar, para tres pessoas; na rua José de Alencar n. 40, Paula Mattos. 2098

PRECISA-SE de um trabalhador que entenda de arvoredo e horta, 30$, casa, comida e interesse na horta; na rua Conde de Bomfim n. 977. 1836

PRECISA-SE de uma ajudante de costureira, com pratica; na rua Presidente Barroso n. 49 Cidade Nova. 2212

PRECISA-SE de uma boa cozinheira que durma no aluguel e dê referencias da sua conducta; na rua Taylor n. 36.

PRECISA-SE de uma arrumadeira, que lave, passe roupa a ferro e durma no aluguel, dando fiança de sua conducta; na rua Taylor n. 30. Lapa. 2191

PRECISA-SE de boas ajudantes de corpinhos e saias; na rua do Riachuelo n. 12. 2222

PRECISA-SE de um rapazinho que lave, cosa e ajude a fazer quartos, dando fiança de sua conducta; na rua Taylor n. 36. Lapa. 2191

PRECISA-SE de uma moça portugueza, recem chegada, para pequeno serviço de um casal sem filhos; para tratar na rua Uruguayana ns. 85 e 87. 2200

PRECISA-SE de um official marceneiro, na rua da America n. 231. 2179

PRECISA-SE de uma rapariga para ama secca; na rua da Carioca n. 93, 2º andar. 2226

PRECISA-SE de uma copeira e arrumadeira; na rua Ypiranga n. 34. Laranjeiras. 2088

PRECISA-SE de um buteiro; na rua Uruguayana n. 78, alfaiataria Paris. 2249

PRECISA-SE para pequena familia, de uma creada para serviços leves, que dê informações de seu proceder e que durma no aluguel; na rua Visconde de Santa Izabel n. 65, Villa Izabel.

PRECISA-SE de pospontadeiras e aprendizas, na grande fabrica electrica de calçado "A Confiança", situada proximo da egreja de Santo Christo dos Milagres, paga-se bem.

PRECISA-SE de pedreiros de liso e estucadores; na rua Frei Caneca n. 105. 2268

PRECISA-SE de um pequeno de 12 a 15 annos, para serviços leves; na rua Barão de Petropolis n. 185, bonds da Estrella. 2186

PRECISA-SE de um official relojoeiro, ou um meio, que dê prova de sua conducta; na rua Frei Caneca n. 26. 732

PRECISA-SE de todas meninas que queiram servir a familias, cozinheiras, copeiras e outras creadas nacionaes e estrangeiras; na rua do Hospicio n. 214. 1029

PRECISA-SE de pessoas para endereços, tendo fiança, dá-se para fóra, paga-se 15$ a 300$000. Cartas para este escriptorio, sob A. R. e 400 réis de sellos para a resposta. 1902

PRECISA-SE de cozinheiras do trivial e do forno e fogão, paga-se bem se dormirem no aluguel; na rua General Camara n. 124, sobrado.

PRECISA-SE de negociantes para dar finanças de casas, de bons negociantes, lucro de um a dois contos mensaes; na rua General Camara n. 124, sobrado.

PRECISA-SE de pessoas dos dois sexos, que saibam ler e escrever, paga-se 80$ a 150$ mensaes. Cartas para esta redacção, sob M. R. e 300 réis de sellos para a correspondencia. 1962

PRECISA-SE de uma mocinha para ajudar no trabalho domestico e passar roupa a ferro; na avenida Salvador de Sá n. 50. 1972

PRECISA-SE de cigarreiras ou cigarreiros á mão e á machina e dá-se fumo para trabalharem em suas casas; na rua Conde de Irajá n. 175. Botafogo. 2023

PRECISA-SE de uma creada; na rua Luiz Camoens n. 26, sobrado.

PRECISA-SE de pintores; na rua D. Luiza numero 103.

PRECISA-SE de uma boa cozinheira, que durma no aluguel, para casa de pequena familia; na rua Carpus n. 200, Pedregulho. 1980

PRECISA-SE de um rapaz para tratar de horta ... serviço ...; na rua Imperial n. 47. Meyer. 2307

PRECISA-SE de uma creada, ... para todo o serviço ...; na rua do Riachuelo n. 180, quarto n. ...

PRECISA-SE de uma creada, para o serviço de um casal sem filhos, que durma no aluguel; na rua de S. Pedro n. 200, 1º andar.

[illegible]

[illegible]

[illegible]

PRECISA-SE de um rapaz para serviços leves, dá-se casa e comida e pequeno ordenado, prefere-se recem-chegados do interior; na rua Humaytá numero 133, das 8 ás 10 da manhã.

PRECISA-SE de uma creada que lave e engomme e que durma no aluguel; na rua Visconde Silva n. 31. Botafogo. 2275

PRECISA-SE de uma moça para arrumadeira, que dê boas referencias, em casa de pequena familia, ordenado 30$; na rua Visconde de Itauna numero 193-A, sobrado. 2309

PRECISA-SE de uma boa cozinheira, para o trivial; na rua Uruguayana n. 145. 2297

PRECISA-SE de uma menina de 11 a 13 annos, para tomar conta de uma creança de mezes, paga-se 10$; na rua Presidente Barroso n. 83.

PRECISA-SE de uma boa cozinheira para o trivial: na rua Barão de Ubá n. 89. 2290

PRECISA-SE de uma cozinheira, do trivial, para casa de pequena familia; na rua D. Anna Guimarães n. 80, estação do Rocha. 2274

PRECISA-SE de uma creada para serviço domestico; trata-se na rua Evaristo da Veiga numero 83, sapateiro. 2314

PRECISA-SE de um pespontador, trata-se por mez; na rua Evaristo da Veiga n. 83, sapateiro. 2315

PRECISA-SE de bons cigarreiros, para papel, paga-se bem; na praça Tiradentes n. 72.

PRECISA-SE de um official de fogões e outro de serralheiro; na rua Nova de D. Pedro numero 117, Cascadura. 2303

PRECISA-SE de um pregador de tamancos e outro que saiba coser, na machina; na Estrada Real de Santa Cruz n. 105, Realengo.

PRECISA-SE de aprendizes e pespontadeiras de calçado, podendo almoçar na fabrica; na rua do Lavradio n. 98.

PRECISA-SE de uma cozinheira e duas amas seccas; na rua Buarque de Macedo n. 37.

PRECISA-SE de operarios com pratica na fabrica de saccos de papel; na rua da Alfandega numero 256. 1713

PRECISA-SE de uma pequena que saiba ler e escrever alguma cousa, de 11 a 13 annos, de educação e pobre, para serviços leves; na rua do Livramento n. 131, moderno. 1870

PRECISA-SE de uma cozinheira do trivial; na rua do Ouvidor n. 147. 2346

PRECISA-SE de uma menina de 11 a 14 annos, trata-se como pessoa de familia, dá-se ordenado, segundo merecer. Escrevam ou procurem; rua Jogo da Bola n. 113, sobrado, P. C. P. de Oliveira.

PRECISA-SE de uma menina para serviços leves; na rua Clapp n. 1. 1999

PRECISA-SE de uma empregada para cozinhar e lavar, para duas pessoas; na rua de S. Francisco Xavier n. 236. 1927

PRECISA-SE de uma moça para todo o serviço de pequena familia; na rua Conde de Bomfim numero 730. 1952

PRECISA-SE de uma copeira, na rua Cerqueira Lima n. 52, estação do Riachuelo. 1920

PRECISA-SE de uma creada; na ladeira Madre de Deus n. 21. 1931

PRECISA-SE de uma mocinha para serviços leves; na rua Dr. José Hygino n. 19. 1947

PRECISA-SE de uma creada para lavar e cozinhar; na avenida Gomes Freire n. 104, sobrado. 1954

PRECISA-SE de uma boa cozinheira; na praça Sete de Março n. 10, Villa Izabel. 1947

PRECISA-SE de uma ama secca e alguns serviços leves; na rua D. Carlos n. 9. S. Christovão.

PRECISA-SE de um bom caixeiro com pratica de casa de pasto; na rua General Polydoro numero 268. Botafogo. 1949

PRECISA-SE de uma cozinheira; na rua Dr. Aristides Lobo n. 85. Rio Comprido. 1918

PRECISA-SE de um sapateiro para concerto e fabrico de calçado. Estrada Geral de Santa Cruz n. 146, estação do Realengo, e trata-se com Jorge Dumas. 1922

PRECISA-SE de uma empregada para tomar conta de uma creança, casa de familia; na rua da Lapa n. 28, loja. 2034

PRECISA-SE de um moço com pratica de padaria, para entregar pão, sabendo ler e escrever; na rua General Camara n. 165. 2005

PRECISA-SE de uma empregada de 15 a 18 annos para pouco serviço de um casal sem filhos, que não cozinha; na rua Uruguayana numero 165.

PRECISA-SE de uma boa lavadeira e engommadeira, á rua Aqueducto n. 349, Santa Thereza, casa de familia, que saiba bem lustrar collarinhos. 2045

PRECISA-SE de uma aprendiz, adeantada em vestidos; na avenida Mem de Sá n. 61. 1916

PRECISAM-SE de homens, mulheres, moços, velhos e creanças que tossem muito, para tomarem o infallivel remedio da tosse Alcatrão e Thecrol phos batado do pharmaceutico Carvalho. R. Visconde de Itaúna 15.

PRECISA-SE de moças para telephonistas, na Companhia Telephonica, á praça Tiradentes numero 41, onde se prestarão todas as informações a respeito, da 1 ás 5 horas da tarde, nos dias uteis. 2156

PRECISA-SE de uma rapariga até 15 annos, para ajudar em todo o serviço de pequena familia; na rua Pinto Guedes n. 85, Muda da Tijuca. 2123

PRECISA-SE de um bom ferreiro, segeiro, na rua de S. Francisco Xavier n. 469, officina de carros e carroças, não sendo da arte escusa de apresentar-se. 2113

PRECISA-SE de uma menina de 15 a 18 annos, para creada de um casal sem filhos, dormindo no aluguel; na rua Jorge Rudge n. 178. Maugueira. 2003

PRECISA-SE de tres rapazes para alfaiataria ordenado 60$; trata-se das 10 ás 11 horas; na rua da Constituição n. 28. 2088

PRECISA-SE de um official alfaiate; na rua do Lavradio n. 83, sobrado, quarto n. 9. 2175

PRECISA-SE de uma menina de 14 a 16 annos, para pequenos serviços de um casal; na rua Conselheiro Thomaz Coelho n. 98. Aldeia Campista.

PRECISA-SE de uma boa creada para todo o serviço domestico, em casa de um casal com duas creanças; na rua da Republica n. 24, estação Dr. Frontin. 6137

PRECISA-SE á rua Humaytá n. 104, de uma ama secca, para dirigir duas creanças. 2140

PRECISA-SE de uma cozinheira do trivial; na rua do Mattoso n. 163. 2147

PRECISA-SE de um rapazinho para serviços domesticos; na rua Prudente de Moraes n. 8, Ipanema. 2145

Casas, commodos e terrenos

ALUGA-SE na travessa do Navarro n. ..., a casa n. XII; trata-se com o sr. Manoel; na rua do Rosario n. 161, sobrado. 1023

ALUGA-SE o predio n. 54 da rua Santo Christo dos Milagres. Trata-se com o dr. ... da Silva, á rua Uruguayana, n. 7.

ALUGA-SE o esplendido 1º andar da rua Larga n. 95, proximo á Light, por 300$, tem cinco portas de sacada, tres quartos e duas salas, cozinha, área chuveiro, luz electrica, etc.

ALUGA-SE a magnifica predio da rua Conde de Irajá n. 162 (Botafogo), pintado e forrado de novo a capricho, com bons commodos e todo o conforto, para familia de tratamento; trata-se no mesmo, das 9 ao meio-dia. 1938

ALUGA-SE um commodo para pequena familia; na rua Cachamby n. 242, Meyer; trata-se no mesmo. 1939

ALUGA-SE um bom quarto a moço solteiro, em casa de familia estrangeira; na rua do Cattete n. 205, sobrado. 1738

ALUGAM-SE uma sala bastante espaçosa e quarto, nas mesmas condições; na rua Esperança n. 24, S. Januario, e trata-se no mesmo local. 1937

ALUGA-SE o excellente ... da rua D. Carlota n. 70, Botafogo, ... [illegible] ... á rua da Alfandega n. 53. 1930

ALUGA-SE um ... de familia, um excellente quarto ...; na rua Visconde do Rio Branco n. 34, sobrado. 1953

ALUGA-SE um bom commodo, ... [illegible] ... rua Luiz de Camões n. 24 ...

ALUGA-SE ... [illegible] ... rua Luiz de Camões n. 24. 1955

ALUGA-SE ... [illegible]

ALUGA-SE a casa assobradada da rua Santo Henrique n. 158, está pintada de novo; as chaves estão na rua Silva Guimarães n. 38. 2353

ALUGA-SE um quarto e uma sala, na rua Figueiredo n. 48, Meyer, aluguel 36$000.

ALUGA-SE, por 150$, uma casa nova, entrada ao lado, com dois quartos, duas salas, etc., etc.; na rua Conselheiro Thomaz Coelho n. 51, Andarahy; chaves no armazem da rua Pompeu n. 60, e trata-se na rua de S. Francisco Xavier n. 312, das 8 ás 12 e das 4 ás 7 horas. 2306

ALUGA-SE uma boa e espaçosa sala de frente com um bom quarto; na rua da Quitanda, 51—2º andar.

ALUGA-SE com pensão, um quarto de frente, com duas sacadas; na rua da Lapa n. 73, sobrado, casa de familia. 2323

ALUGA-SE um aposento, em casa de familia; na rua da Lapa n. 42. 2324

ALUGA-SE uma sala de frente para escriptorio ou cavalheiro; na rua Senhor dos Passos numero 15, sobrado, proximo á rua dos Andradas.

ALUGA-SE um bom quarto, em casa de familia, a moço solteiro ou a casal sem filhos, sem ou com pensão; na rua da Misericordia n. 49, sobrado. 2328

ALUGA-SE um bom quarto com pensão, em casa de familia, a um rapaz; na rua da Assembléa n. 75, 2º andar. 2332

ALUGA-SE uma sala de frente bem mobilada, para casal sem filhos ou moços do commercio; na avenida Central n. 7, 2º andar. 2333

ALUGA-SE, com pensão, em casa de familia, espaçoso quarto para dois cavalheiros; na rua Machado de Assis n. 37. Cattete. 2337

ALUGA-SE uma boa sala para escriptorio ou dormitorio, em casa de pequena familia; na rua Marechal Floriano n. 41, sobrado. 2340

ALUGA-SE um espaçoso quarto com janella, entrada independente, com ou sem pensão, em casa de respeitavel familia; na rua General Camara n. 324, 1º. 2341

ALUGA-SE a senhor de tratamento, uma sala de frente, mobilada, independente, para passar algumas horas durante o dia; na rua Joaquim Silva n. 54, sobrado. 2294

ALUGA-SE por 260$ a casa nova da rua Araujo Gondim n. 66, Leme. As chaves estão no numero 68.

ALUGAM-SE quartos mobilados, com pensão, e uma sala de frente, a casaes de tratamento; na rua Joaquim Silva n. 54, sobrado. 2293

ALUGA-SE um quarto em casa de familia, a um casal sem filhos ou a uma ou duas senhoras, que trabalhem fóra; na rua Gonçalves n. 71. Catumby. 2293

ALUGA-SE um espaçoso quarto com janella para o quintal, em casa de familia, a rapazes sérios; rua Senhor dos Passos n. 51, sobrado. 2287

ALUGA-SE a casal sem filhos ou a pessoa só, um commodo muito arejado, com ou sem pensão; na rua de S. Roberto n. 26, proximo ao Estacio de Sá. 2284

ALUGA-SE o 1º andar da casa da rua Jannuzzi n. 11, para pequena familia; trata-se na mesma, aluguel 80$, ponto dos bondes S. Luiz Durão, 200 réis. 2278

ALUGA-SE um novo predio com dois quartos, á rua Visconde de Santa Izabel n. 368; as chaves estão no armazem da esquina, rua Costa Pereira. 2277

ALUGA-SE o 1º pavimento do predio da rua dos Arcos n. 39; as chaves estão no 2º andar, só para familia, não tem escriptos. 2302

ALUGA-SE a casa nova da rua Tuyuty n. 60, S. Christovão, com tres quartos e duas salas; chaves ao lado, no n. 58, e trata-se na rua de São Luiz Gonzaga n. 110. 2315

ALUGA-SE um bom gabinete com sala de espera, mobilada, na rua dos Ourives n. 25; trata-se com o dr. Sharp, no largo da Carioca n. 9, 1º andar. 1928

ALUGA-SE a loja e o andar terreo da rua Fonseca Guimarães n. 21, em Santa Thereza. 1635

ALUGA-SE uma grande e magnifica loja do esplendido predio em que funccionará o Fluminense Hotel, proximo á estação Central, praça da Republica 207 e 209 onde se trata.

ALUGA-SE um commodo a casal sem filhos; informa-se na rua José Domingues n. 26, moderno. 1924

ALUGA-SE á rua Nossa Senhora de Copacabana, o sobrado novo do predio n. 562, com quatro quartos, installação de agua quente, terraço e todo o necessario, a uma familia de gosto. Chaves no armazem. 2030

ALUGA-SE uma sala de frente, em casa de familia, para solteiro ou casal; na rua General Pedra n. 233. 2020

ALUGA-SE um commodo independente, com janella, com ou sem pensão, a um senhor ou a casal; na rua da Assembléa n. 43, sobrado.

ALUGA-SE a casa da rua Dr. Rego Barros n. 64, por 100$; as chaves estão no n. 62 e trata-se na rua de S. Francisco Xavier n. 548.

ALUGA-SE um esplendido sobrado, moderno, com diversos commodos; trata-se na rua Espirito Santo n. 43, no restaurante Recreio. 2050

ALUGA-SE a casa da rua Francisca Meyer numero 96, Engenho de Dentro, aluguel 70$; trata-se na travessa Ida n. 12. S. Christovão.

ALUGAM-SE uma espaçosa sala e quarto, de frente, todo forrado, na rua dos Andradas numero 69. 2090

ALUGA-SE, em casa de familia, um bom commodo, com pensão, para casal ou pessoas solteiras e decentes; na rua D. Minervina n. 56, Estacio de Sá. 2173

ALUGA-SE um quarto a moços, com direito a chuveiro; na rua de S. Pedro n. 264, sobrado. 1920

ALUGA-SE uma boa sala de frente, na rua Santo Amaro n. 57, Cattete. 154

ALUGA-SE um quarto com janella, em casa de um casal sério. Cartas neste jornal, a Julieta. 635

ALUGAM-SE excellentes commodos de 31$ a 46$; na rua de S. Christovão n. 514, bonde de 100 réis. 528

ALUGA-SE um bom quarto, a um ou dois moços; na Chacara da Floresta n. 2, rez-do-chão, proximo á Avenida. 2013

ALUGA-SE um commodo; na rua Dr. Mesquita Junior n. 37. 1973

ALUGA-SE uma casa com tres quartos, duas salas, cozinha, latrina e tanque, com grande terreno e muitas arvores fructiferas; na rua Dr. Candido Benicio n. 558, em Jacarépaguá; informações no n. 560, com o sr. Barnabé, distante da estação de Cascadura, oito minutos do bonde.

ALUGA-SE um grande quarto de frente; na avenida Rio Branco n. 27, 2º andar, casa de familia. 1980

ALUGA-SE um quarto bastante arejado, com luz electrica, em casa de familia, a moço solteiro ou a casal sem filhos; na rua Senador Eusebio numero 172, sobrado.

ALUGA-SE a casa da rua Albano, Jacarépaguá, com duas salas, dois quartos e cozinha; trata-se na praça Secco n. 21. 1978

ALUGA-SE a casa da rua Diamantina n. 108, estação do Riachuelo, perto do bonde e do trem, com duas salas, tres quartos, saleta, etc.; está aberta das 10 ás 4 da tarde. 1974

ALUGA-SE uma boa sala de frente, em casa de familia, a um casal sem filhos ou a moços do commercio; na rua do Ypiranga n. 23, sobrado. Laranjeiras. 2018

ALUGA-SE uma casa completamente nova, com quatro quartos; na rua Barão de Mesquita numero 119, e trata-se na mesma. 1985

ALUGA-SE um esplendido quarto para moço solteiro; na ladeira da Gloria n. 37. 1999

ALUGA-SE em casa de um casal sem filhos, uma grande e espaçosa sala de frente, com gaz, só a casal de respeito, que não tenha creanças; na rua Miguel de Frias n. 67. S. Christovão.

ALUGA-SE um quarto, em casa de familia, a um casal sem filhos e que trabalhe fóra; na travessa das Partilhas n. 42.

ALUGA-SE um excellente commodo para dois rapazes sérios e decentes; na travessa Muratori n. 55. 2015

ALUGA-SE por 500$ mensaes e por contrato, o predio n. 172 da rua do Lavradio, acabado de construir, tendo no pavimento terreo um lindo e espaçoso armazem e no sobrado accommodações para familia, tres quartos, duas salas, cozinha, despensa e banheiro, installação electrica em todo o predio, as chaves estão no armazem da esquina e trata-se na avenida Rio Branco n. 102, com David & Comp. 1970

ALUGA-SE a boa casa da rua do Senado n. 11, para tratar na "Casa Nippon"; rua Uruguayana n. 168. 1968

ALUGA-SE, em Santa Thereza, uma boa sala independente, com cozinha, tanque para lavar, bom coradouro, a casal sem filhos, preço 40$; informa-se na rua Aqueducto n. 290. 1961

ALUGA-SE o predio n. 21 da rua Presidente Domeciano, em Nictheroy; as chaves estão no n. 25, e trata-se na avenida Rio Branco n. 102, com David & C. 1971

ALUGA-SE na estação do Meyer, um predio com dois quartos, duas salas, cozinha, gaz e grande terreno; trata-se na rua Colombo n. 93. Meyer.

ALUGA-SE a casa de um só pavimento da travessa Muniz Barreto n. 13, entrada pela rua D. Carlota, com quatro quartos, duas salas e mais dependencias; trata-se na praia de Botafogo numero 360. 1958

ALUGA-SE uma casa nova, á rua Miguel Fernandes n. 56, Meyer, preço 100$; trata-se no n. 58. 1919

ALUGA-SE uma sala a moços ou a casal sem filhos, tem chuveiro; na rua de S. Pedro numero 264, sobrado. 1925

ALUGA-SE uma pequena casa com muito terreno, aluguel barato; na ladeira do Castro numero 189, e trata-se na rua Haddock Lobo numero 67. 1923

ALUGA-SE uma casa com cinco quartos, quatro salas, cozinha, banheiro, fogão economico, e com uma boa chacara; por 100$ mensaes, sito á rua Angelica n. 50, moderno, estação da Piedade; trata-se na mesma. 1954

ALUGAM-SE uma sala e um quarto a pessoa do commercio, ou a casal, sem filhos, por 70$; na rua Menezes Vieira n. 65, casa V. 1999

ALUGAM-SE bons commodos a casal sem filhos ou a moços solteiros; na travessa da Barreira n. 19. 1990

ALUGA-SE parte de uma casa com electricidade, a dois homens decentes, e que dê boas informações, a 35$; na casa só móra um homem empregado no commercio, á rua Itapirú n. 147, casa XIII, ponto do largo do Catumby e bonde á porta; trata-se das 4 ás 7 da tarde. 1950

ALUGAM-SE dois esplendidos gabinetes, proprios para escriptorios; na rua da Alfandega n. 65, alfaiataria. 1925

ALUGA-SE, com pensão, em casa de familia, espaçoso quarto para dois cavalheiros; na rua Machado de Assis n. 37. Cattete. 2216

ALUGA-SE a esplendida vivenda da rua Maranhão n. 174, Bocca do Matto, Meyer, para familia de tratamento. 1993

ALUGA-SE em Botafogo, á rua D. Marciana n. 108, uma boa casa com duas salas, saleta, quatro quartos, cozinha, banheiro e bom quintal, está aberta das 10 1/2 ás 4 horas. 2044

ALUGAM-SE bons quartos e salas, desde 25$ a 45$, tem luz electrica e grande quintal; na rua de S. Luiz Gonzaga n. 308.

ALUGA-SE por 50$ um bonito quarto, só a moço sério, casa de familia de respeito; na avenida Gomes Freire n. 145. 2034

ALUGAM-SE duas salas de frente, para escriptorio ou casal distincto; na rua Treze de Maio n. 37, sobrado. Dá-se pensão. 2029

ALUGA-SE um quarto com frente, para a rua, querendo com mobilia e pensão, a uma senhora ou a um casal decente; quem precisar dirija-se á rua Uruguayana n. 202, 1º andar. 2223

ALUGA-SE um aposento, em casa de familia; na rua da Lapa n. 42. 2021

ALUGAM-SE uma boa sala e um quarto, para um ou dois moços; na rua Corrêa Dutra numero 55. Cattete. 2214

ALUGA-SE o esplendido e habitavel porão da rua Francisco Muratori n. 36, proximo á rua do Riachuelo. 2195

ALUGA-SE a sala de frente, do sobrado da rua do Rezende n. 19, com ou sem pensão, com mobilia ou sem mobilia. 2185

ALUGA-SE, em casa de familia, uma saleta com janella e entrada independente, a um casal sem filhos ou a pessoas decentes; na rua Dr. Maia Lacerda n. 88, sobrado, antiga Santos Rodrigues. Estacio de Sá. 2203

ALUGA-SE uma boa sala de frente, com entrada independente, com ou sem mobilia, a moços do commercio, a senhor sério; na rua Francisco Belisario, antiga dos Arcos n. 7, casa meio assobradada. 2202

ALUGA-SE por 152$ o predio da rua Barão Bom Retiro n. 125, com bons commodos e quintal, illuminação electrica; as chaves estão no n. 132, trata-se na rua do Hospicio n. 30, sobrado, das 11 á 1 hora. Condições: fiador commerciante.

ALUGA-SE o predio n. 11 da praça Rivadavia, na rua Barão de Bom Retiro, entre os ns. 113 e 119, com bons commodos e quintal, completamente novo, illuminação electrica, aluguel 101$000; trata-se na rua do Hospicio n. 30, das 11 á 1 hora. Condições: fiador commerciante. 2182

ALUGA-SE uma casa na rua Gratidão n. 50, com tres quartos e duas salas; trata-se na mesma rua n. 31, Muda da Tijuca. 2168

ALUGA-SE bom quarto de frente; na avenida Rio Branco n. 5, 2º andar. 2235

ALUGA-SE por 160$ a casa moderna da rua Vinte de Novembro n. 52; chaves na padaria e trata-se na rua do Hospicio n. 82. 2282

ALUGA-SE bom trapiche, na avenida Cáes do Porto n. 847; trata-se na rua do Hospicio numero 82, 1º andar, das 3 ás 5. 2282

ALUGA-SE um bom quarto, a rapazes, casal sem filhos ou senhora só; na rua do Riachuelo n. 410, sobrado. 2260

ALUGA-SE um pequeno quarto para rapaz do commercio, em casa de familia, preço 25$; na rua do Rosario n. 167, 2º andar.

ALUGA-SE, em Copacabana, o predio da rua Barata Ribeiro n. 191, a quem fizer as respectivas obras, mediante aluguel que se convencionar, tem dois quartos, duas salas, e mais dependencias; trata-se na secretaria da Santa Casa, com o sr. Salles. 1829

ALUGA-SE a casa da rua Mourão do Valle n. 24, com sete quartos e duas salas; as chaves estão no n. 2 da mesma rua e trata-se na rua do Hospicio n. 30, sobrado. 1295

ALUGA-SE o chalet da rua Marquez de São Vicente ns. 15 e 17, as chaves estão no mesmo por achar-se em concerto; trata-se na rua Gonçalves Dias n. 44. Café Papagaio. 1104

ALUGAM-SE quartos, com pensão, acceitam-se pensionistas de mesa e manda-se a domicilio na Pensão Allemã. Cattete, 339. 361

ALUGAM-SE uma sala e quarto com cozinha e quintal, por 50$; na rua Laurindo Rabello numero 99. 1883

ALUGA-SE uma casa com dois quartos, duas salas, cozinha e quintal; na rua Sergipe n. 99. Mattoso. 1884

ALUGA-SE uma esplendida sala com sacada de frente e um bom quarto, junto ou separado completamente independente, a senhor do commercio, em casa de casal sem filhos; na rua Marechal Floriano n. 229, 2º andar. 1959

ALUGA-SE a um casal sem filhos, um excellente commodo, com ou sem mobilia; na rua Senhor de Mattozinhos n. 32.

ALUGA-SE uma casa, á rua Potsolo n. 52, com duas salas, quatro quartos, cozinha, despensa, tem electricidade, jardim e quintal. 2164

ALUGA-SE um gabinete de frente; trata-se na rua da Carioca n. 31, sobrado. 2165

ALUGA-SE um commodo, na rua Benjamin Constant n. 156 (loja), com duas janellas, por 50$000. 2162

ALUGAM-SE quartos, para moços solteiros; na rua Dr. Archias Cordeiro n. 210, estação do Meyer. 2151

ALUGA-SE uma boa sala com duas janellas de frente, entrada independente; na praça dos Governadores n. 8, 1º andar. 2148

ALUGAM-SE bellissimos commodos a casaes estrangeiros e nacionaes; no palacete, Santa Alexandrina n. 57. 2146

ALUGA-SE um bom quarto, na Lapa, por 40$ em casa de familia; trata-se na praia da Lapa n. 74.

ALUGA-SE um bom quarto, a uma senhora de todo o respeito, no seio da familia, com pensão; praia da Lapa n. 74. 2139

ALUGA-SE na avenida Mem de Sá n. 146-A em casa de familia, um quarto mobilado, por 80$, a senhor de respeito. 2121

ALUGA-SE uma sala com cozinha, para familia; na rua Silva Manoel n. 174, ponto dos bondes.

ALUGA-SE, a moço de tratamento, um commodo bem mobilado, com pensão; na rua da Gloria n. 90. 2171

ALUGAM-SE bons quartos, na rua Frei Caneca ns. 30, 35 e 4, á rua Frei Caneca ns. 388 e 392. 2019

ALUGA-SE uma excellente sala de frente, com asseio e conforto, para um casal de tratamento; na rua de Santa Alexandrina n. 122. 2152

ALUGA-SE uma boa sala de frente, com duas janellas, a casal sem filhos ou a rapaz do commercio, em casa de familia; na rua do Lavradio n. 186. 2197

ALUGA-SE um magnifico sobrado novo, com quatro quartos, tres salas, despensa, cozinha, banheiro com aquecedor, quintal regular, casa para creado, illuminação a gaz e electricidade, proprio para familia de tratamento; na rua Voluntarios da Patria n. 271. Trata-se no n. 278. 2095

ALUGA-SE um quarto arejado, com pensão, sendo adeantada, por 90$; na rua Marcilio Dias n. 4, sobrado. 2084

ALUGA-SE uma sala de frente, a moços solteiros ou casal; na rua Barão de Bom Retiro n. 96, Engenho Novo. 2086

ALUGA-SE parte de um armazem com duas portas de frente, que sirva para officina, ou deposito; na rua Luiz de Camões n. 84; informa-se no sobrado, onde está a chave. 2117

ALUGA-SE um quarto, a moços solteiros, que sejam sérios, em casa de familia; na rua Frei Caneca n. 384. 2168

ALUGA-SE uma boa sala assobradada, com tres quartos, duas salas, gaz e grande quintal, aluguel 110$; informa-se na rua Imperial n. 225, armazem ou na padaria em frente (estação do Meyer). 2129

ALUGA-SE uma pequena casa para negocio e familia; na rua João Caetano n. 157. 2128

ALUGA-SE, uma boa casa para açougue ou outro negocio na rua Silva Guimarães n. 30, Fabrica das Chitas, por 130$000; tem casa para moradia. 38

ALUGAM-SE quartos e salas a moços solteiros em predio novo, illuminado a luz electrica na Rua do Lavradio 184.

ALUGA-SE uma magnifica sala de frente, no 1º andar da rua do Lavradio n. 78, com duas portas de sacada, para a rua, entrada independente, banho quente e frio, luz electrica e telephone, casa de familia de tratamento, aluguel 100$, podem morar um ou dois moços.

PRECISA-SE de grande terreno vago nas visinhanças de qualquer estação dos suburbios; trata-se na rua da Constituição n. 14, sobrado.

PRECISA-SE, comprar um predio bom, até 30:000$, no Cattete ou Catumby e para renda; trata-se com Bernardino Silva & C.; rua da Carioca n. 31, sobrado. 1989

PRECISA-SE de um commodo, espaçoso, composto de sala e quarto, em casa de familia respeitavel, bem claro, arejado e hygienico, nos bairros do Cattete, Laranjeiras ou Botafogo, sem mobilia, que forneça pensão ou mesmo sem ella, que é para um senhor do commercio, dando referencias de sua pessoa. Cartas nesta folha a B. L. 2016

PRECISA-SE alugar uma casa com tres quartos e duas salas e terreno, fazendo os reparos que precisar, por contrato. Carta a P. Moraes, á praia das Palmeiras n. 51. 1941

PRECISA-SE comprar no suburbio uma pequena casa em perfeito estado que tenha agua. Cartas a A. L. P., rua Dr. Lino Teixeira n. 19. 2094

PRECISA-SE alugar uma sala para escriptorio, em frente á Prefeitura ou immediações. Resposta nesta redacção, a M. M. 2115

VENDE-SE barato, e com urgencia, uma casa de madeira, frente de tijollos, telhas francezas, já tem agua; na travessa Christiana n. 25; Meyer.

VENDE-SE uma casa na rua do Cattete n. 120, Piedade, com duas salas, tres quartos e uma cozinha com quatro metros quadrados, tem agua tanque e fogão economico; trata-se na mesma com o dono. 2201

VENDE-SE um bom predio, á rua de S. Luiz Gonzaga, preço de occasião; informa-se na rua dos Invalidos n. 20. 2281

VENDE-SE um bom predio, á rua de Santa Christina, preço de occasião; informa-se na rua dos Invalidos n. 20. 2280

VENDE-SE o predio da rua de Santa Luzia numero 232, trata-se na rua Principe de Março n. 4, com Bernardino Sobrinho. 1854

VENDE-SE por 15:500$000, na Estação de São ... um predio em centro de terreno e chacara, tendo quatro quartos tres salas e mais dependencias; rua do Ouvidor n. 68, sobrado, com Lirio. 215

VENDEM-SE superiores terrenos divididos em lotes á rua Maria Lopes, distante da estação de Madureira tres minutos; trata-se á rua do Caminho n. 100. 331

VENDE-SE um terreno na rua Maria Amalia perto do Jardim Zoologico; trata-se com o dono na rua Theodoro da Silva n. 370 casa n. 2, das 1 ás 6 da tarde. Preço 800$000. 182

VENDE-SE um pequeno chalet, sito á rua Macedo Braga n. 51 Engenho de Dentro, distante dos bondes de Cascadura dois minutos. O terreno mede 25 metros de frente por 41 de fundos. Trata-se no mesmo.

VENDE-SE um predio no melhor ponto de Botafogo, com duas casas de frente de rua e psichado nos fundos; tem bondes á porta, o logar é magnifico. Quem pretender póde procurar para informações na rua Fernandes Guimarães n. 99 ou escrever para o mesmo numero, para ser procurado, com as iniciaes J. S. 2335

VENDE-SE por 70:000$ bom predio no centro da cidade, construido em grande terreno. Trata-se com o sr. Carmo, rua do Rosario 69, sobrado, das 12 ás 4. 2245

VENDE-SE uma casa á rua Adelia n. ... por 10:000$, estação do Engenho de Dentro; trata-se na rua do Riachuelo n. 160. 1796

VENDE-SE por 6:000$000 uma casa de boa construcção, de paredes de uma vez de tijolos de platibanda na frente e jardim. Dá de rendimento, por mez, 135$000. Para informações e tratar na rua da Republica n. 75. Estação Dr. Frontin.

VENDEM-SE os predios da rua Herminia ns. 13 e 15, Meyer; trata-se na rua Municipal ...

VENDE-SE por 15 contos uma boa casa no Meyer com 5 quartos, 2 salas, cozinha quintal e jardim, tudo em ponto grande; para informar na rua Gonçalves Dias n. 85; com o sr. Campos. 2007

VENDE-SE por 1:600$000 uma casa com dois quartos sala e cozinha, na travessa D. Rosa, 25, estação da Piedade; trata-se na rua do Espanheiro n. 53. 1969

VENDEM-SE terrenos (divididos em lotes) á rua Maria Lopes, entre o becco dos Velhacos e a rua de Lopes; trata-se á rua do Campinho n. 100. 330

VENDE-SE na estação do Meyer um predio novo assobradado, com seis quartos duas salas, gaz em todo o predio grande chacara e todas as commodidades para familia do tratamento; trata-se na rua Christovão Colombo n. 93; Meyer. 1969

VENDE-SE ou arrenda-se uma fazenda com boas mattas e traspassa-se uma machina com serra circular de força de 6 cavallos e que produz 9.000 tócos diarios; uma pequena casa de negocio, bem movimentada; trata-se com Braz G. Falbo no proprio negocio, na estação da Estrella, E. F. Leopoldina a uma hora da cidade ou da estação de Praia Formosa.

VENDE-SE por 18:000$000 um predio á rua Esperança (S. Christovão), com duas entradas sendo uma pela rua Esperança e outra pela rua Abilio; o predio é assobradado, sendo o porão habitavel e todo concretado e assoalhado, tendo em cima: 2 salas; gabinete; 4 quartos; cozinha; despensa e latrina; rendendo os baixos 175$000; trata-se com Mourão, da 1 ás 4 á rua do Rosario n. 161; ou á rua Souza Franco n. 47, moderno; Villa Izabel.

VENDE-SE uma casa de construcção moderna propria para familia de tratamento na rua Leopoldo n. 175, Andarahy, logar muito saudavel, com bondes á porta; ver e tratar aos domingos e nos outros dias até ás 11 horas da manhã e das 4 em deante. 738

VENDEM-SE por preço baratissimo, na estação de Ramos, rua Roberto Silva n. 38 duas casas juntas ou separadas, acabadas com gosto e segurança. Preço para as duas 10:000$ uma 5:500$; trata-se na mesma. N. B. — Uma das casas ainda está principiada dos minutos da estação.

VENDE-SE um terreno á rua Gonzaga Bastos, Andarahy, todo murado e prompto para ser edificado, com 11 metros de frente por 45 de fundos entre os ns. 57 e 61, rua calçada e perto de bondes. Trata-se á rua S. Francisco Xavier, 312, e com o sr. Brito, á rua do Hospicio n. 126.

VENDE-SE um predio, com 5 quartos, 2 salas e mais dependencias por 17:000$000, á rua Itapirú n. 182.

VENDE-SE, por 11 contos á vista ou 12 contos a prestações, uma elegante vivenda com muitas accommodações, com 50 metros de comprimento bom terreno alto, arvores fructiferas, agua encanada banheiro latrina e outras dependencias. Proximo 15 minutos da estação Honorio Gurgel, linha auxiliar; trata-se com Henrique Walter, no mesmo predio.

VENDEM-SE e compram-se predios e terrenos rua da Quitanda n. 56, sobrado, da 1 ás 4.

VENDEM-SE lotes de terreno na travessa José Bonifacio em Todos os Santos promptos para edificar, muito bonita vista e muito perto da estação. Trata-se á rua José Bonifacio n. 81, venda.

VENDE-SE o magnifico predio assobradado da rua Vinte e Quatro de Maio, junto á estação do Riachuelo. Este predio é de solida construcção, com tres janellas de frente entrada e jardim ao lado, varanda corrida, cinco dormitorios, 2 salas, cozinha W. C., etc. e grande quintal todo plantado. O terreno com o predio tem de frente 13,50X63 metros de fundos e estão vendendo no referido logar á razão de 1:000$ e 1:200$ por metro. Só o terreno vale 14:000$ e o predio rende 280$000. Vende-se por 26:000$, trata-se no largo da Carioca n. 4, Charutaria Portugal das 3 1/2 ás 4 1/2. 1969

VENDEM-SE dois lotes de terreno medindo 12 por 34 metros á rua Mauá n. 68, proximo á capella; para informações com o sr. Ramiro, na mesma rua n. 30; Meyer. 1963

VENDE-SE na estação de Ramos um terreno com barracão; informa-se com o sr. Hermilo na rua Andorinhas.

VENDE-SE uma casa com duas salas, dois quartos, cozinha jardim na frente e grande quintal com arvores fructiferas perto de bonde e trem, na rua Francisco Fragoso n. 40, moderno, estação do Encantado. Trata-se com Lacerda, á rua S. Pedro n. 170, loja.

VENDE-SE por 18:000$000 um grande predio e bom terreno com bonde á porta, na estação do Meyer; trata-se na rua do Carmo 66, 1º andar.

VENDE-SE por 8:000$000 um bom predio, acabado de construir e o que ha de bom gosto a cinco minutos do Encantado; rua José Domingues n. 58; trata-se á rua General Canabarro, 272.

VENDE-SE por 11:000$000 um predio completamente reformado na Aldeia Campista, edificado em terreno que mede 10X50 metros; trata-se na rua do Carmo 66, 1º andar.

VENDE-SE um magnifico lote de terreno, com frente para duas ruas, Honorio e Tenente França proximo de tres bondes. Trata-se com o proprietario na rua Miguel Angelo n. ...

— Então não estás mais zangada commigo? Acabou-se a tua tristeza?

— Acaso posso ficar zangada comvosco muito tempo, mãe? Ah, se me quizesseis ouvir, como sahiriamos depressa daqui!...

A fronte de Imperia se annuviou.

— Sahiremos breve, filhinha...

Nesse momento a janella estalou, os vidros voaram em pedaços, dois homens saltaram no quarto, depois mais dois e outros ainda.

Imperia soltou um grito de pavor, segurou a filha e correu para a porta, berrando pelos creados; mas, parou na porta tremendo de susto: a porta estava fechada por fóra!

Ella então voltou, furiosa, com um punhal na mão. Mas, no mesmo instante, foi segura, amarrada e amordaçada.

— Soccorro! Mãe! Soccorro! gritou Branca.

Uma visão terrivel passou ante os olhos da corteză. Diversos homens mascarados seguraram Branca, envolveram-lhe a cabeça numa *echarpe* que passaram pelo rosto, comprimindo a boca, e depois sairam com ella pela janella arrombada. Imperia soltou um gemido e desmaiou. Quando, alguns instantes depois, voltou a si, viu que os creados de sua filha lhe haviam tirado a mascara e desamarrado as cordas que a prendiam.

— Minha filha! Minha filha! gritou Imperia.

A corteză correu para a janella e viu a escada por onde os raptores haviam subido, e caiu no chão rugindo, desfigurada, causando horror a quem a via. Depois correu, como uma insensata, em redor do palacio. Os creados, despertos, acudiam agora com archotes...

Mas, era inutil! Não havia sombra de ninguem. Imperia estendeu os punhos crispados para o céo. Uma imprecação saiu de seus labios e, com uma expressão terrivel de odio, exclamou:

— Bembo!

E caiu de novo desmaiada.

. . . .

Embaixo, ao pé da escada, Rolando, levando nos braços Branca, louca de terror, murmurou:

— Nada receies; eu prometti salval-a e cumpro a minha promessa.

Branca reconheceu a voz forte e consoladora que lhe falava.

— E minha mãe?

Foi o primeiro cuidado dessa encantadora creança que, nesse momento de agonia, apenas socegada com as palavras de Rolando, esquecia-se de si para pensar na mãe.

Rolando estremeceu.

— Tende confiança em mim. Não receieis nada por vós nem por vossa mãe.

Elle pousou a joven no seio; depois tomou-lhe o braço e os dois se afastaram. Branca, muito perturbada, seguia esse desconhecido com uma confiança illimitada. Rolando tomou uma gondola e, installando Branca sob a tenda, disse:

— Até já.

— Oh! não me deixeis! supplicou Branca de mãos postas.

— Assim é preciso; mas, daqui a pouco nos tornaremos a ver. Eu vos confio a este homem que aqui está. Tende confiança nelle como em mim mesmo... — mais do que em mim... Depositae nelle a confiança que depositarieis em vosso proprio pae...

— Meu pae!?

E á luz de uma lanterna que illuminava, viu o seu olhar fixou em um colosso que a olhava extasiado e tremulo de emoção.

A gondola começou a mover-se rapidamente. Rolando saltára para uma barca visinha. Obedecendo a um gesto seu, a sua barca seguiu a gondola que levava Branca. Os caes permaneciam desertos. Os companheiros de Rolando se haviam sumido nas trevas. Na volta do canal, Rolando ouviu gritos de desespero. Depois um nome, rugido como que por uma doida; o nome de Bembo!

Rolando teve um sorriso terrivel e seus olhos procuravam no fundo da barca um homem que ahi estava deitado, amarrado e amordaçado. Esse homem tambem ouviu a exclamação desvairada e tremeu de horror: era Bembo!

— Ouvistes? disse Rolando. Imperia vos amaldiçôa! E' a mãe que procura a filha que raptastes... Infeliz de vós se um dia vos encontrardes na sua presença...

Bembo soltou um grunhido que podia ser uma queixa ou uma ameaça. A barca corria veloz e silenciosa ao longo dos canaes. Bem depressa chegou ao porto do Lido e foi acostar a uma grande tartana que acabava de levantar a ancora cujas velas começavam a se enfunar ao vento da noite. Cinco minutos após, Rolando

na conversa. Permitti, Monsenhor, que eu diga o que o meu amigo Aretino não disse, por modestia... Elle não é somente o poeta cuja fama penetrou até aqui — e que vós desejastes conhecer — elle é tambem um pensador subtil, capaz de comprehender tudo por meias palavras, capaz de transmittir, fielmente, um pensamento, sem que haja necessidade de escrevel-o, emfim, elle possue a arte de persuadir e de falar a cada um, conforme o seu temperamento.

— Bem sei, disse o doge, e por isso não hesito em lhe dar uma prova de confiança que só desejaria dar a vós, meu caro Bembo, se não estivesseis preso á Veneza por negocios importantes.

— Monsenhor, — disse Aretino com esse ar de franqueza einsolente que era uma de suas forças — considerae-me simplesmente como uma carta que viaja, mas uma carta intelligente e que ninguem póde abrir... O que me disserdes ficará gravado na minha cabeça com mais segurança do que no papel — e eu vos garanto que a carta chegará a seu destino!

— Só falta, portanto, disse o doge sorrindo, conhecer o preço da carta...

— Monsenhor, disse Bembo, Aretino é muito poeta para se inquietar com taes miserias... Elle conhece perfeitamente o preço da gloriosa missão que lhe confiaes, e a honra de desempenhal-a bem é o seu salario: o dinheiro não tem valor para o meu amigo.

— Permitti, cardeal... — exclamou Aretino muito inquieto.

— Elle só tem a gloria em vista, continuou Bembo, imperturbavel.

— Mas que Diabo, eu preciso viver! gritou Aretino fóra de si. Não quero dizer com isso que a gloria não seja uma coisa boa, mas, ella é ainda melhor quando traz dinheiro...

— Mas, continuou Bembo, se o illustre Aretino não pensa nas necessidades materiaes da vida, eu, que sou seu amigo, penso por elle. Acho que dois mil escudos não seriam demais para gastar nas despezas que acarretarão a sua viagem — e que somma egual lhe deve ser paga á sua volta em recompensa aos serviços prestados.

O doge fez um signal affirmativo com a cabeça e pegou numa folha de papel, onde escreveu algumas palavras e entregou a Aretino, dizendo:

— Eis aqui um vale de cinco mil e quinhentos escudos. Quando voltardes receberei somma egual.

— Ah! Monsenhor! exclamou Aretino radiante, semelhante magnificencia é digna de vós e de mim... Nada póde melhor manifestar a minha gratidão do que um soneto ricamente cinzelado e sem macula...

— Terei grande prazer em ler o vosso soneto — disse gravemente o doge — mas agora prestae attenção ao que vou dizer-vos.

Foscari levantou-se e deu alguns passos no gabinete meditando. Hesitava em confiar os seus pensamentos a Aretino? Elle olhava o poeta e, sem duvida, essa physionomia de lobo faminto, essa cabeça intelligente e astuciosa lhe inspiravam mais confiança do que a expressão placida de um amigo dedicado.

— Preciso que procureis João de Médicis, o mais depressa possivel.

— Viajarei noite e dia.

— Bem, disse o doge. Sabeis com que forças póde contar o Grande Diabo?

— Mais ou menos com quinze mil archeiros e arcabuzeiros, com quatro mil cavalleiros bem armados e com mais de dez canhões.

A physionomia de Foscari se illuminou com um sorriso.

— Bom: dir-lhe-eis da minha parte que Foscari, doge de Veneza, acha que elle estraga inutilmente o seu exercito com o seu genio guerreiro em emprezas de fraca envergadura. Offereço-lhe, portanto, a minha alliança e vinte mil homens de armas que duplicarão o seu exercito. Dizei-lhe que, com semelhantes forças não poderemos então...

O doge hesitou.

— Com semelhantes forças, Monsenhor, disse Aretino, serieis senhor absoluto da Italia, não é isso? Devo accrescentar que Rovigo, Mantua, Cremona e Florença, em luta sempre umas contra as outras, são incapazes de resistir a um ataque sério?...

— Tendes uma intelligencia rara, Mestre Aretino... Sim, dizei-lhe tudo isso e, ainda mais: que eu, Foscari, tenho vergonha de ver os principes da alta Italia se despedaçarem mutuamente e que é abominavel ver as aguas do Pó constantemente avermelhadas pelo sangue dos homens e que fiz um sonho... Vós conheceis todo o meu pensamento, Bembo — vou conceder-vos honra egual a Aretino!...

— O que me disserdes ficará guardado com tanta segurança no meu coração, como a havia sem informações...

JUCA' CURA TOSSE
Bronchite, coqueluche, asthma, escarros sanguineos, tuberculose, hemoptyse, etc.
A' VENDA EM TODAS AS PHARMACIAS VIDRO..... 2$000
Laboratorio: 115—AVENIDA MEM DE SA'—115

VENDE-SE por 22:000$ um predio novo com dois pavimentos, á rua S. Francisco Xavier; trata-se na rua do Carmo n. 66, 1º andar.

VENDEM-SE tres casas e um terreno; trata-se na travessa Araujo n. 10, com o sr. Pinto estação de Ramos, distante 4 minutos. 1944

VENDE-SE uma casa na rua de S. Januario n. 261, com terreno ou sem terreno, e trata-se na praia de S. Christovão n. 270. 218

VENDEM-SE os predios seguintes:
450:000$ — Importante predio na avenida Rio Branco.
150:000$ — Grande predio na rua do Cattete.
120:000$ — Diversas casas e terreno na Cidade Nova.
70:000$ — 7 predios novos, rendendo 1:000$000 mensaes.
65:000$ — 5 predios novos rendendo 800$000, em Villa Isabel.
55:000$ — Um importante predio novo com 2 pavimentos em centro de terreno, proximo á rua Haddock Lobo.
45:000$ — Importante predio de residencia nobre, na rua S. Francisco Xavier.
45:000$ — Um bom predio com dois pavimentos, á rua das Palmeiras; Botafogo.
35:000$ — Um bom predio em centro de grande pomar, junto á estação do Meyer.
42:000$ — Um bom predio com dois pavimentos em centro de grande terreno, com muitas accommodações, á rua Bella de S. João.
18:000$ — Um grande predio e bom terreno na E. do Meyer.
17:000$ — Um predio, com quatro quartos, duas salas etc., entrada ao lado, na Aldeia Campista.
16:000$ — Um predio com dois pavimentos e terreno, á rua Honorio.
10:000$ — Um predio com dois pavimentos, rendendo 160$, na ladeira do Escorrega.
10:000$ — Um predio, em centro de terreno á rua Honorio.
7:000$ — Um predio á rua da Matriz; E. Novo.
6:500$ — Um predio á E. Real, rendendo 120$, bonde á porta.
5:000$ — Um predio com 3 quartos e 2 salas, á R. D. Clara.
Além destes tem outros em diversas localidades, assim como faz hypothecas; rua do Carmo n. 66, 1º andar, escriptorio 1.

VENDE-SE por 2:800$000 um bom terreno, com 7 metros de frente por 22 de fundos, na travessa Bella de São Luiz; trata-se á rua Barão de Mesquita, 376; Andarahy.

VENDE-SE o predio sito á rua General Polydoro n. 165. Os srs. pretendentes poderão apresentar suas propostas ao proprietario que reside no mesmo. 383

VENDE-SE um bonito e grande lote de terreno com 22 metros de largura por 110 de comprimento, prompto para edificar, perto de estação e de bondes. Rua Zeferina. Trata-se á rua José Bonifacio n. 81; Todos os Santos. 732

VENDE-SE uma boa casa com tres salas e tres quartos em boas condições. Rua Francisco Meyer, 149. Engenho de Dentro. Trata-se na mesma. 1260

VENDE-SE o predio da rua S. Francisco Xavier n. 784, por 24 contos; trata-se na rua da Assembléa n. 15, com o coronel Teixeira. 1880

VENDE-SE um chalet com 3 quartos, 2 salas, cozinha e quintal arborisado com 11 metros de frente por 50 metros de fundos logar muito saudavel, distante do bonde 3 minutos; á rua Felicia n. 59. Cascadura. Para ver e tratar com a proprietaria, na mesma casa. 1668

VENDEM-SE por 36:000$000 dois predios, com negocio proximo ao Boulevard, á rua Visconde de Abaeté, esquina da Theodoro da Silva, tendo um predio 2 portas e 2 janellas para a rua Theodoro da Silva e 3 portas para a rua Visconde de Abaeté; o outro predio tem 3 portas para a rua Visconde de Abaeté tendo ao lado um terreno com 12 metros pela rua Abaeté e o outro terreno com 6,80 de frente pela rua Theodoro da Silva; trata-se com Mourão da 1 ás 4, á rua do Rosario, 161, ou á rua Souza Franco, 47 moderno; Villa Isabel.

VENDE-SE por 40:000$000 um bom predio em S. Christovão, assobradado 4 janellas de frente, porão habitavel, tendo em cima: salas de visitas e de jantar, 3 grandes quartos podendo fazer destes 5, copa; boa cozinha; banheiro; etc.; em baixo: os mesmos commodos tendo o porão 2,50 de altura; gaz e luz electrica; trata-se com Mourão; da 1 ás 4; á rua do Rosario n. 161 ou á rua Souza Franco n. 47, moderno, Villa Isabel.

MARGENTHALER LINOTYPE CY.
As mais importantes machinas de compor
Empregadas por todos os jornaes do mundo.
Deposito e agencia
E. LAMBER
Avenida Central, 60 — Rio de Janeiro

VENDEM-SE casas e terrenos. Moura. Hospicio, 93; da 1 ás 4. 2266

VENDE-SE por 4:000$000 um predio, com 4 quartos e 2 salas, na E. do Meyer; trata-se na rua do Carmo n. 66 1º andar.

VENDE-SE por 17:000$000 um bom predio com 4 quartos, 2 salas, jardim ao lado, na rua Pereira Nunes; trata-se na rua do Carmo n. 66, 1º andar.

VENDEM-SE e compram-se predios e terrenos bem situados:

F. Medeiros Muniz, rua do Rosario n. 14; das 2 ás 5, telephone numero 1.890, tem innumeros ordens para compras de predios para renda ou residencias e terrenos bem situados, negocios urgentes.

VENDE-SE por 6:000$ uma casa de construcção moderna, com 11X46 de fundos, com um barracão com entrada independente ambos na Estrada Real de Santa Cruz ns. 2.183 e 2.185 tendo dois quartos, duas salas, cozinha, caixa de agua e tanque; o barracão com 5X46 de fundos com um quarto uma sala e cozinha tanque, coberto de telhas francezas, parte do mesmo de tijolos e outra de madeira, dode, rendendo 40$ mensaes, ambos perto do bonde de Inhauma. Trata-se com o capitão Souza Galvão Charutaria Paris, largo da Carioca, das 3 ás 4 da tarde.

VENDEM-SE uma casa acabada de construir e dois lotes de terreno, rua Vista Alegre n. 20 Engenho de Dentro em frente á rua Treze de Maio bondes de Cascadura á esquina; para tratar na mesma casa com o dono. 1055

VENDEM-SE no começo de Vieira Souto, em Ipanema lotes de terreno, directamente na rua da [illegible] 1658

VENDE-SE uma casa com terreno, na rua João Macieira n. 24. D. Clara. 1259

VENDE-SE por 36:000$000 um predio de sobrado, proximo ao Boulevard 28 de Setembro, Villa Isabel com 4 janellas de peitoril, de frente, e 4 portas com negocio tendo em cima: 3 salas; 2 quartos; cozinha; banheiro; tanque; etc.; trata-se com Mourão, da 1 ás 4; á rua do Rosario n. 161; ou á rua Souza Franco n. 47, moderno; Villa Isabel.

VENDE-SE por 35:000$000 um predio apalacetado com tres janellas de frente, á rua Joaquim Meyer (E. do Meyer), 33 metros de frente por 45 de fundos, centro de terreno; boas salas de ferro e grade de ferro na frente; boas salas de visitas e de jantar; 3 quartos, 1 saleta, cozinha despensa, banheiro todo de azulejo com agua quente e fria; latrina toda de azulejo; quarto para creados; tanque; etc.; trata-se com Mourão, da 1 ás 4, á rua do Rosario n. 161; ou á rua Souza Franco n. 47, moderno; Villa Isabel.

VENDE-SE por 10:000$000 um predio occupado por negocio, com accommodações para familia em uma esquina, parada de bondes; trata-se com Mourão, da 1 ás 4; á rua do Rosario n. 161; ou á rua Souza Franco n. 47, moderno; Villa Isabel.

VENDE-SE por 3:500$000 um terreno á rua Esperança, com 11 metros de frente por 30 de fundos; trata-se com Mourão da 1 ás 4, á rua do Rosario n. 161; ou á rua Souza Franco n. 47, moderno; Villa Isabel.

VENDE-SE um magnifico lote de terreno todo cercado e plantado na Terra Nova, á rua Lydia, esquina da de D. Clara. Trata-se na rua S. José n. 47. 2003

VENDEM-SE dois pequenos predios, na estação Dr. Frontin um por 5 contos e outro por 3 contos de réis; trata-se na rua da Assembléa n. 15, com o coronel Teixeira. 1879

VENDE-SE o predio á rua Figueiredo (Meyer); trata-se á rua do Hospicio n. 58, com Maia & C. Tel. 4.805. 730

CLINICA DE MOLESTIAS DOS OLHOS
Dr. Moura Brasil Pae—Dr. Moura Brasil Filho
Consultas todos os dias da semana no largo da Carioca n. 8, de 1 ás 4 horas — Telephone 2.247.
Residencias:
Rua Guanabara, 48
e Passos Manoel, 23 (Laranjeiras

VENDE-SE, de ato, um terreno medindo 24 metros de frente por 120 de fundos, dando para duas ruas prestando-se para construcção de uma avenida ou fabrica, situado á rua S. Gabriel n. 63, ponto dos bondes de Cachamby; existe um predio de madeira; trata-se no mesmo, das 10 ás 4.

VENDEM-SE: no Engenho Novo, rua Cabuçu', dois predios por 18:000$, com 2 salas, 3 quartos cozinha, gaz, agua e bom quintal.
6:000$, 1 predio na estação de Ramos, rua Roberto Silva, com 2 salas, 2 quartos cozinha e grande quintal.
12 lotes de terreno na estação de Ramos, rua Sylvio, a 800$ cada lote.
1 lote na mesma estação, rua Sylvio, 10X40, por 1:000$000.
2 lotes em Copacabana, rua Prudente de Moraes, 5:000$ cada lote; quadra n. 17.
1 lote na mesma rua, quadra n. 5, por..... 6:500$000.
2 lotes em Copacabana rua 28 de Agosto, quadra n. 24, por 5:000$ cada lote.
2 lotes em Copacabana, rua 20 de Novembro, quadra 23, 7:000$ cada lote.
2 lotes de terreno na estação da Piedade á rua Botafogo com 11X60, cada lote, por 3:500$ cada lote.
4:000$, um chalet na estação de Ramos, com 2 salas, 2 quartos cozinha e terreno que mede 11 por 50 todo arborisado.
Trata-se na rua da Carioca n. 31, sobrado, com Bernardino e Silva & C. 1992

VENDE-SE um terreno na rua Barão de Mesquita, com 13 metros de frente e fundos pelo que se combinar; informa-se na mesma rua n. 599.

VENDE-SE um predio á rua Pereira Nunes, trata-se com Maia & C., á rua do Hospicio n. 58. Tel. 4.805. 726

VENDE-SE um predio com dois pavimentos á rua da Capela; trata-se á rua do Hospicio n. 58, com Maia & C.. Tel. 4.805. 729

VENDE-SE o predio á rua Pereira de Siqueira trata-se á rua do Hospicio n. 58 com Maia & C. Tel. 4.805. 728

VENDE-SE, á rua Leopoldo, um bom predio; trata-se á rua do Hospicio n. 58, com Maia & C. Tel. 4.805. 729

VENDEM-SE e compram-se predios ara renda á rua do Hospicio n. 58 com Maia & C. Tel. 2.805. 731

VENDE-SE um grande terreno na estação da Piedade, medindo nove mil metros quadrados; serve para criação estabulo ou plantações; tendo uma grande casa com 5 quartos abundancia de agua e perto de conducção. Trata-se com o dono, á rua S. Francisco Xavier n. 364, das 5 horas em deante. 1942

VENDEM-SE 4 lotes de terreno de 10X50, esquina a 5 minutos da E. da Piedade tem bonde na frente, por 3:000$000; perto da estação do Meyer, um terreno; tem duas frentes com casa por um dos lados, rende 300$000, prestando-se para uma avenida, por 20:000$000; um bom terreno na rua Guimarães Caipora em Copacabana por 7:000$000; em Sant'Anna duas casas, por 16:500$000; uma perto do Matteso, 28:000$; duas perto de S. Diogo, rendendo 202$000; trata-se na rua Uruguayana 120, das 12 ás 5. 1944

VENDE-SE uma casa, 2:600$000, com dois quartos, duas salas, cozinha agua; tanque e terreno bem plantado, no Becco da Batalha n. 130, estação da Terra Nova. 1940

VENDE-SE por 30:000$000 um predio dividido em dois, proximo da avenida Gomes Freire, rendem mensalmente 350$000, livres de impostos, ficando os mesmos situados em grande terreno; informações com o sr. Faria á rua do Hospicio n. 84, 1º andar, das 3 ás 4 horas. 1948

VENDEM-SE em Naxambomba, lotes de terrenos com 11X60 a 300$000—20X200 a 300$000, retirados da estação 5 e 15 minutos. Vende-se ainda sitios, com boas casas de moradia, muito, logar alto, salubre e retirados da estação de Naxambomba, 15 e 30 minutos. Trens diarios 26—passagens de 1ª classe 600, 2ª 300 reis. Agua encanada do Rio d'Ouro. Construcção livre. Para ver aos domingos e feriados das 9 ás 5 da tarde, com Correia Dias no Armazem Central proximo á estação e nos dias uteis das 3 ás 5 á rua Senador Eusebio n. 94, Rio—com Correia.

VENDE-SE por 8:500$ um bom predio, quasi no Estacio com 2 quartos, 2 salas e bom quintal; para tratar com o sr. Fernandes, á rua do Ouvidor 68, sobrado. 1994

VENDE-SE barato um bom predio em centro de grande terreno, com 3 quartos, 2 salas, varanda ao lado, bonito pomar na estação da Piedade, a 2 minutos da mesma e 2 do bonde; para tratar com o sr. Fernandes, á rua do Ouvidor, 68 sobrado, das 12 ás 4. 1995

VENDEM-SE por 26 contos tres novos predios em São Christovão, com bonde á porta; tratar com o sr. Fernandes, á rua do Ouvidor, 68 sobrado, das 12 ás 4. 1996

VENDEM-SE por 10:000$ tres bons predios proximo de uma estação da linha auxiliar; rendendo 200$000 mensaes. Tratar com o sr. Carmo, rua do Rosario, 69 sobrado, das 12 ás 4. 2204

VENDE-SE por 9:000$ magnifico predio a tres do trem do Meyer. Tratar com o sr. Carmo, rua do Rosario, 69 sobrado, das 12 ás 4. 2243

VENDE-SE por 12 contos uma superior casa, com 5 quartos, 2 salas gaz em toda a casa, na rua Victor Meirelles; vende-se tambem uma dita, moderna, nos fundos, por 6 contos com frente para outra rua e uma superior casa na rua S. Carlos n. 36, por 25 contos. Informa-se na rua Itapagipe n. 287. 2248

VENDE-SE por 6:000$ magnifico e grande terreno na rua Tavares Bastos, proximo á rua Bento Lisboa. Tratar com o sr. Carmo á rua do Rosario n. 69, sobrado, das 12 ás 4. 2242

VENDEM-SE dois predios, terreno proprio de 11X30, agua encanada com abundancia, latrina; chuveiro; tanque; agua na cozinha; tudo novo e cercado com tela; logar alto e salubre distante da Capital 20 minutos; livres e desembaraçados. Para ver e tratar com o dono, á travessa Malafaia n. 2, estação Del Castilho; perto da Venda Grande. Preço 6:000$000. N. B. — fica proximo de Cachamby, no Meyer. 2092

VENDE-SE por 70:000$000 uma fazenda com 300 alqueires de optimas terras, mattas, pastos e magnificas casas; perto da Central a 4 horas aqui do Rio; para mais informações queiram procurar os srs. Dart & C. á rua da Quitanda n. 61.

VENDE-SE na rua Tavares, estação de Ramos, uma casa com 6 quartos, 2 salas e cozinha, parte assoalhada, terreno de 13X60, podendo construir um predio na frente, por 3:000$; trata-se á rua Goyaz n. 430, aos domingos. 2172

VENDEM-SE tres lotes de terreno no antigo prado de Villa Isabel, a 3:000$ cada um; trata-se com Candido Feliz Bispo, á rua Gonzaga Bastos n. 218. 2154

VENDE-SE um terreno na rua Major Mascarenhas, Todos os Santos, com 22 metros de frente por 95 de fundos; trata-se na rua Estacio de Sá n. 69. 2136

VENDE-SE um terreno na rua Lins de Vasconcellos, Boca do Matto, com 14 metros de frente por 75 de fundos; trata-se na rua Estacio de Sá n. 69. 2136

VENDE-SE ou arrenda-se o terreno da rua Duque de Caxias n. 42 Villa Isabel, com 11 metros por 56 de fundos; trata-se na rua General Rocha n. 91, Fabrica das Chitas. 2153

VENDE-SE um superior terreno com 37 metros de frente, por 185 de fundos, com tres predios dando optima renda, servido por duas linhas de bondes e prestando-se para uma grande avenida, pelo preço de 35:000$000. Trata-se á rua D. Anna Nery n. 166, moderno, sobrado das 10 da manhã ás 6 da tarde. 2100

VENDEM-SE dois predios de construcção moderna, com porão habitavel, por 30 contos cada um perto da rua do Mattoso; e um chalet por 3 contos, no Rio das Pedras; empresta-se dinheiro sobre predios, a 1 ojo; trata-se da 1 ás 5 da tarde, na rua Uruguayana, 120 Alvarenga. 2109

VENDE-SE uma casa na Estrada Real de Santa Cruz n. 2.325 (Bondes de Cascadura). Trata-se na mesma. 2103

VENDE-SE por 15 contos um predio novo com installação electrica, proprio para familia de tratamento; bem assim, por 3 contos, um terreno, prompto para edificar; trata-se com Fernandes á rua do Ouvidor, 68, sobrado, das 12 ás 5 horas. 2170

Productos VICHY-ÉTAT
SAL VICHY-ÉTAT Sal natural extrahido das aguas de Vichy-Etat. Vende-se em frascos de 125-250-500 grammas.
PASTILHAS VICHY-ÉTAT 2 ou 3 depois das refeições facilitam a digestão.
COMPRIMIDOS VICHY-ÉTAT muito praticos em viagem para fazer agua digestiva gazosa.
Desconfiar das imitações. Exigir a marca VICHY-ETAT

VENDE-SE terreno na rua D. Marianna, 14 por 24. Trata-se com o proprietario na rua Chile n. 11, das 2 ás 4. 2135

VENDE-SE na estação do Meyer, uma casa com bom lote de terreno, dividida em quatro commodos cozinha, agua; tanque; esgoto; perto de bonde e do trem. Informa-se na rua Archias Cordeiro numero 153, armazem do Pinto. 2161

VENDEM-SE, por seu dono ter de retirar-se, sete casinhas dando boa renda e uma grande com tres quartos, duas salas e varios commodos, com bom terreno todo plantado de arvores fructiferas; em Madureira em Inharajá, linha auxiliar. Ponto do Garrafão rua D. Candida, 29. 2102

VENDE-SE uma casa com dois quartos duas salas e cozinha, por 800$000 nova, com bonito terreno em Madureira, linha auxiliar, Inharajá. Ponto do Garrafão, rua D. Candida, 29. 2101

VENDE-SE por 6:500$, muito proximo á estação de Cascadura, um lindo e novo predio, com accommodações para familia decente entrada ao lado jardim e outras plantações; trata-se com Correia, á rua Frei Caneca n. 422. Accepta-se proposta razoavel. 2140

VENDEM-SE por 26 contos, tres predios novos com installação electrica e todos os requisitos hygienicos em S. Christovão proximo á linha de bonde; trata-se com Fernandes á rua do Ouvidor, 68, sobrado, das 11 ás 5 horas. 2169

VENDEM-SE juntas ou separadas, duas casas á rua Maria Eugenia ns. 73 e 75 largo dos Leões; trata-se na rua do Rosario n. 134, sobrado. 2103

VENDE-SE o sobrado da rua Estacio de Sá n. 69, optimo ponto para commercio. Trata-se no mesmo. 2134

VENDE-SE por 5:500$000, em S. Christovão um terreno com 19 lotes ou 120 metros de frente, proprio para olaria. Rua do Ouvidor n. 68, sobrado com Lyrio. 2157

VENDEM-SE os predios ns. 69 e 71 da rua Indiana, Aguas Ferreas; trata-se com Antonio Barreto Vinhas, rua do Carmo n. 51, das 12 ás 2 horas da tarde; desta hora em deante na rua da Passagem n. 237. 2159

VENDE-SE na rua do Lavradio predio com armazem e 2 sobrados, carecendo de umas poucas de obras; informa-se e trata-se á rua da Alfandega, 240.

(França) AGUA MINERAL NATURAL (Vosges)
CONTREXÉVILLE
Peçam PAVILLON
Unica decretada de interesse publico.
Agua conhecida pelos excellentes resultados obtidos no tratamento das DOENÇAS do FIGADO, dos GOTTOSOS, GRAVELLOSOS RHEUMATICOS
EM JEJUM E ÁS REFEIÇÕES
Encontra-se nas principaes Drogarias.

VENDE-SE por 12 contos um sobrado novo predio com 3 quartos 2 salas jardim e grande quintal, proximo á estação do Riachuelo. Informa-se na praça Sete de Março n. 4. Villa Isabel até ás 11 1/2 horas da manhã. 2111

VENDE-SE um esplendida casa para morada de familia de tratamento. Esta casa está situada na rua D. Anna Guimarães n. 70 estação do Rocha, a 15 minutos da estação Central e bonde electrico passa nos fundos da casa. E' assalacetada; tem cinco quartos e é toda pintada a oleo por dentro e por fóra; tem gaz, duas grandes caixas para agua, water-closet dentro é tóro grande porão, um puxado com dois quartos para creados, cocheira para vacca; toda murada com boa chacara e com muitas arvores fructiferas que já estão dando fruto. — Para tratar com o proprietario sr. Castro até ás 8 horas da manhã, e dessa hora em deante á rua de S. Bento 19. Trata-se directamente; não se accelta intermediario. 2118

VENDE-SE uma grande fazenda com engenho funccionando, a duas horas do Rio. Tratar com o sr. Carmo rua do Rosario 69, sobrado, das 12 [illegible]

VENDE-SE um terreno de treze por vinte e dois metros, prompto a edificar, canto de rua a 5 minutos de duas grandes fabricas. Trata-se á rua de Santo Henrique n. 121 ou Sete de Setembro n. 176 das 10 ás 11 1/2. 4201

VENDE-SE um excellente lote de terreno com 22X39, logar alto e saudavel, com algumas arvores fructiferas e prompto a edificar. Tem edificações pegadas ao mesmo. Rua Bernarda (chacara retalhada, lotes 11 e 14). Estação do Encantado (Tres vendas). Para tratar no escriptorio desta folha com A. Soares.

[illegible] magnificos lotes de terrenos, ás prestações e á vista, faz-se construcções e predios e reconstrucções, na estação de Anchieta E. F. Central; trata-se no mesmo logar, com Luiz Costa aos domingos e quartas-feiras.

VENDEM-SE e compram-se predios e terrenos. Trata-se com Luiz Costa, Rua do Hospicio [illegible]

AGUAS MINERAES NATURAES de
VITTEL SOURCE SALÉE
CONGESTÃO do FIGADO, PRISÃO de VENTRE
COLICAS HEPATICAS
AGUA de MEZA e de REGIMEM dos HEPATICOS
Não é extrahido Sal algum das Aguas Mineraes de Vittel.
E. CHARLES VAUTELET, AGENTE GERAL, RIO de JANEIRO.

VENDE-SE um terreno de 11 metros de frente e 50 de fundos, na rua Uruguay; trata-se na rua Uruguayana n. 140, sobrado. 1823

VENDE-SE confortavel predio em centro de linda chacara, em um dos melhores arrabaldes desta capital, dividido em sala de jantar sala de espera e 7 espaçosos quartos e muitas mais dependencias. Informa, mostrar e tratar á rua da Alfandega, 240. 2012

VENDEM-SE as propriedades abaixo; trata-se com o proprietario, á rua Leopoldina 63 Piedade, de manhã e á tarde, a 3 minutos:
6:000$ — 6 predios começados, em frente de rua com barracão nos fundos, com 33 metros de frente por 50 de fundos, na E. da Piedade.
20:000$ — Um grande predio no Meyer, com 4 quartos, 3 salões, copa cozinha e grande terreno arborisado e ajardinado.
2:000$ — Terreno á rua Emilia Guimarães n. 39, antigo, Catumby.
15:000$ — Predio á rua Pereira Nunes assobradado, com 2 janellas de frente, entrada ao lado, portas com portaladas de cantaria, com 2 salas 3 quartos, copa, cozinha, tanque e banheiro.
20:000$ — Um grande terreno na rua Guimarães, proximo ao Jockey-Club.
3:500$ — Predio em Catumby, com 2 janellas de frente entrada ao lado, dividido em sala, cozinha, corredor, com puchado.
12:000$ — Dois chalets em Cascadura sendo um com 3 quartos, 2 salas e cozinha e outro com 2 salas, 2 quartos e cozinha.
3:500$ — Terreno na Praia Formosa, perto do Cáes.
3:000$ — Predio terreo na rua Mundo Novo, em Laranjeiras.
10:000$ — Um grande terreno no Meyer a 3 minutos da estação.
3:500$ — Um barracão com 10 metros de frente por mais de 70 de fundos, na Piedade.
2:500$ — Um barracão com 9 metros de frente por 50 de fundos, no Meyer.

Diversos

ACÇÃO entre amigos de um gramophone, a extrair-se em 15 de julho de 1912, fica transferida para o dia 14 de agosto proximo. M. Spena.

A'S almas caridosas implora um obolo para a manutenção dos seus filhinhos, a viuva America, por estar doente e sem recursos.

ALUGUEIS de casas. Pessoa muito conhecida, de confiança, dando boas referencias, com bastante pratica, incumbe-se da cobrança de alugueis de casas, villas e avenidas, tratando dos concertos, pinturas, conservação e locação que as mesmas carecerem, mediante modica commissão; com o sr. Pinto, rua da Assembléa n. 48, casa Santos, de papeis pintados. 3966

A velha Feliciana, soffrendo de molestia incuravel, sendo extremamente pobre, pede uma esmola pelo amor de Deus e por alma dos seus parentes aos bons corações que tenham pena de quem soffre, com edade de 74 annos, sem auxilio. Pódem entregar nesta redacção qualquer obolo que ella se presta a entregar.

A viuva Bernarda pede um obolo aos bons corações, para sua manutenção, acha-se enferma, com 71 annos de edade, sem recursos de especie alguma. Queiram por favor envial-os á gerencia desta folha.

ASSOCIAÇÃO AUXILIADORA MEDICA. — Rua dos Andradas n. 85; esquina da rua General Camara. Medicos, medicamentos e dentistas, por 2$ mensaes, tendo direito aos trabalhos dentarios desde o dia da inscripção e aos demais 30 dias depois.

A viuva Bemvinda tendo oito filhos e estando em grandes difficuldades para mantel-os, pede aos bons corações um obulo para a manutenção destes infelizes.

A viuva de Carlos dos Santos Ficher, allegando não poder trabalhar, pede ás pessoas conhecidas e ás almas caridosas, qualquer esmola, que desde já Deus recompensa; moradora á rua Frei Caneca n. 354.

A viuva Adelaide Campos, na mais extrema necessidade, estando até ameaçada de ser despejada da casa onde reside, por faltar ao pagamento, pede aos bons corações um obolo. Esta redacção presta-se a receber qualquer esmola para tão necessitada creatura.

A infeliz mãe Maria Silveira, com um filho de dois annos, fraco, não tendo recurso algum, nem para o alimento necessario de seu filho doente, pede á caridade publica uma esmola.

ANGELA Pecoraro, viuva, de 25 annos de edade, paralytica, céga de ambos os olhos, sem meios de subsistencia, implora dos corações bem formados, pela sagrada Paixão de Jesus, um obolo, que suavize as agruras da sua velhice. Que Deus proteja e illumine os generosos que velam pela pobreza. Esta redacção recebe, por caridade, qualquer esmolha que lhe seja enviada.

[illegible] e remedio aconselhado [illegible] Andre, á rua Sete de S[illegible]

AVISA-SE que as legitimas Balas Paulistas levam a marca registrada. 2279

BALAS PAULISTAS, cuidado com as imitações. As legitimas levam a marca registrada.

CARTOMANTE Sergipe, a verdadeira, diz o presente e futuro, e tem um preparado para a pelle que garante ser infallivel; na rua da Alfandega n. 124. 2330

[illegible] Trabalha com tres baralhos. Descobre qualquer segredo e possue um talisman que combate os atrazos, tanto commerciaes como domesticos e faz outros trabalhos, que só á vista pódem avaliar-se; na rua do Lavradio numero 143, loja, consultas a 2$, das 8 da manhã ás 10 da noite. 2330

COMPRA-SE um predio moderno, até 40:000$ no centro de terreno, embora tenha só tres quartos; na rua Conde de Bomfim ou immediações. Trata-se na rua Barão de Itapagipe n. 287, com Almeida. 2338

CAFE' CHAVE, kilo 1$100; rua do Sacramento n. 29. 2270

CHAPE'OS DE SENHORAS. Vendem-se e reformam-se a 3$000. Vendemse plumas cheronas pela metade das outras casas; rua de S. Francisco Xavier n. 487, 1ª casa. 2224

CASCATEIRO. Um realista encarrega-se de cascatas, cabanas, caramanchões, troncos rusticos, trabalhos de cimento e ornamentos de jardim; na rua General Severiano n. 54. 2107

CHAUFFEUR. Precisa-se de um, perito, para tomar conta de um taxi, dá-se boas vantagens, e exige-se pessoa atinada, tratar na rua de S. Francisco Xavier n. 364, de manhã até ás 9 horas e da tarde, das 5 em deante. 2114

CARTOMANTE estrangeira, com grande conhecimento da arte, garantindo seus prognosticos, offerece os seus prestimos, á rua de S. José numero 34, 1º andar.

CONVERSAÇÃO FRANCEZA. Em seis mezes, pelo conhecido professor Alphonse Levy, 31 annos de ensino no Brasil; tres vezes por semana das 7 ás 11 horas da noite, 10$ mensaes; na rua da Quitanda n. 41, 1º andar. 737

CARTOMANTE brasileira, simples e verdadeira. Riachuelo n. 145, 1º andar. 333

CURA da Coqueluche pelo Especifico da Formula do dr. DRUMMOND; vende-se na Pharmacia S. Joaquim, á rua Archias Cordeiro n. 664, ponto dos bondes do E. de Dentro. 5

CURSO PROPEDEUTICO. Rua Primeiro de Março n. 103. Selecto corpo docente. Taxa, 30$ mensaes, com direito a todos os preparatorios.

CARTOMANTE sem egual, trabalha com 36 cartas, diz o passado, o presente, o futuro, por 2$; na rua Marquez de Pombal n. 9. Não se engane, que é mme. Nogueira.

DINHEIRO sobre hypothecas de predios e terrenos a juros modicos e aos proprietarios que quizerem construir, adeanta-se dois terços do valor do terreno e metade da construcção; tambem empresta sobre inventarios a herdeiros e desconta juros de apolices. Trata-se com o sr. Ferreira, á rua do Ouvidor n. 68, moderno, sobrado. 1829

EMPRESTIMOS. Fazemse sobre inventarios, heranças, hypothecas, alugueis de predios em qualquer arrabalde. Fazem-se obras e pagam-se impostos em atrazo para receber em alugueis. Custeia-se qualquer demanda e os processos para extincção de usufruto, subrogações, etc. Compram-se terrenos e predios, velhos ou novos, no centro da cidade ou arrabaldes, com o sr. Carmo, á rua do Rosario numero 69, sobrado, das 12 ás 4. 2246

EMPRESTA-SE desde 100$000 hypothecas te. Oliveira; rua do Ouvidor 108, sala 5.

EM Sapetiba n. 24, Campo Grande, distante da estação 20 minutos, vende-se um bom sitio com morada, muitas arvores fructiferas e proprio para creação; para ver e tratar no mesmo, com o sr. Olegario. 2137

FORNECE-SE boa e variada pensão, á mesa e manda-se a domicilio. Preços baratissimo. Hospicio n. 2, 2º andar. 2127

FIGUEIREDO & C., commissarios de vinho do Minho e Douro, compram, vendem e hypothecam predios e terrenos, á rua da Alfandega n. 240, sempre das 11 ás 5 horas.

FALLENCIAS e concordatas obtem-se com facilidade tratando com o dr. Milton Fragoso, á rua T. Ottoni, 106. 4734

HYPOTHECAS 8 e 9 ojo, em qualquer localidade; Moura. Hospicio n. 93, da 1 ás 4.

HEMORRHAGIAS do utero, inflammação, perguntas, etc., tratamento efficaz. Dr. Bonifacio Benjamin. Rua da Carioca n. 32, sobrado, da 1 ás 3 horas. 6

INGLEZ, uma senhora ingleza, ensina este idioma, em casa ou particularmente, avenida Central n. 73, 1º andar.

IMPOTENCIA. Cura-se com as garrafas de [illegible], remedio vegetal vindo do sertão do Ceará, encontra-se na rua da Harmonia n. 38.

JOAO, cégo e mudo, com a edade de 11 annos, e morador á travessa Onze de Maio n. 29, pede uma esmola ás almas caridosas, pela Paixão e Morte de Nosso Senhor Jesus Christo.

JOSE' CAHEN. Rua Silva Jardim n. 2. Perdeu-se a cautela n. 55.954, desta casa.

MOVEIS. Compram-se, vendem-se e alugam-se, [illegible], rua do Cattete ns. 29 e [illegible], telephone, 357.

MOÇOS do commercio. Professor, com longa pratica do magisterio, ensinam portuguez, francez, arithmetica e geographia, a moços do commercio, das 7 ás 8 1/2 horas da noite; na rua Carioca n. [illegible] 1709

ORCHIDEAS. Quem desejar possuir os mais bellos exemplares de cattleyas como sejam, amethystha, labiata branca, varoem e uma especie rara de cattleya com petalas côr de cobre, dirija-se a Alcides Xavier de Gouvêa. S. Miguel do Jequitinhonha. Minas.

OFFERECE-SE um homem com longa pratica de hotel ou botequim, dando as melhores referencias de sua conducta; quem precisar é favor informar-se na rua Larga de S. Joaquim n. 152, restaurant. 2150

PRECISA-SE alumnos de francez pratico, por mez 10$. Regia de la Colombiere; travessa de São Francisco de Paula n. 6, das 4 ás 9 horas. 3585

PASTA ANTI-VENEREA. Cura qualquer cancro, sem dôr; rua Evaristo da Veiga n. 146.

TENS cancro? Use a "Pasta Anti-Venerea, que é prodigio. Rua Evaristo da Veiga n. 146.

PENSÃO de casa de familia, farta e variada, á meza. Entrega-se tambem a domicilio; rua do Hospicio n. 77, 2º andar. 1943

PROFESSORA, casada, diplomada, ensina musica, solfejo, piano e canto, systema Conservatorio de Musica; rua D. Anna Nery n. 363. Rocha.

PEDE pela gloriosa Nossa Senhora da Gloria — Elvira de Carvalho sendo viuva, céga e tendo duas filhas menores, pede de joelhos com as mãos postas ao glorioso Pae Eterno, que lhe dê ao toque da graça aos corações dos bons negociantes, paes e mães de familia que a soccorram com alguma esmola para o seu sustento, vivendo na extrema pobreza, passando sem recursos e dias sem alimento que Deus bom pae, recompensará a quem olhar para esta infeliz céga. Esta caridosa redacção presta-se a receber toda e qualquer esmola com este destino caridoso.

PENTEADOS e postiços modernos, senhora especialista, executados á ultima moda; na avenida Gomes Freire n. 47, terreo. Attende a chamados a domicilio. 4645

POR CARIDADE. Uma infeliz mãe, com cinco filhos todos menores e sem recurso algum, passando as maiores necessidades, implora aos bons corações e pela alma daquelles que lhe são caros e pela Sagrada Paixão e Morte de Nosso Senhor Jesus Christo, uma esmola para lhes aliviar os soffrimentos. Esta infeliz mãe recebe qualquer donativo. Póde ser enviado ao escriptorio desta folha, á infeliz viuva Julia.

PRECISA-SE verificar bem que os pacotes das Balas Paulistas tenham a marca registrada, evitando as falsificações. 2281

PRECISA-SE de alumnos de flauta e solfejo. Ensino rapido e modico. Cartas neste jornal, a D. G. 1638

PRECISA-SE de alumnos, arithmetica, etc., 10$ mensaes; na rua Jorge Rudge n. 33, casa 7.

ROBERTO BUZZONI & C., fabrica de chapéos de sol. Importação e exportação. Rua da Co[illegible]

PRECISA-SE de traspassar pequena casa de negocio, fazendo bom movimento e uma machina de força de seis cavallos, com serra circular, que produz 9.000 tócos por dia; e arrenda-se uma grande fazenda que dista uns 200 metros de onde está situada a machina, com mattas virgens, capoeirões para ser explorada; trata-se com Bras O. Falho, no proprio negocio, na estação da Estrella, E. F. Leopoldina, ramal de Petropolis. 1669

PENSÃO. Dá-se em casa de familia, por modico preço; na rua da Assembléa n. 43, sobrado. 2093

PRECISA-SE de alumnos de flauta e solfejo, ensino rapido, por preço modico; trata-se na rua Larga n. 87. 2155

QUALQUER pessoa com a quantia de 6$ póde obter um predio no de 4:000$ e concluir o pagamento em prestações mensaes de 22$200. Prospectos e mais informações no escriptorio da empreza a "Constructora"; rua Visconde de Itaborahy n. 21. Nictheroy. Telephone 408. 2344

QUEM desejar ver-se livre dos atrasos da vida, saber o pensamento de pessoa de amizade, attrair amor e bons negocios, tratar todas as doenças, obter o que desejar por mais difficil que seja; dirija-se á rua Cupertino n. 5, estação Dr. Frontin, trabalhos scientificos e garantidos. Consultas todos os dias. 1857

TENHAM cuidado com as falsificações das Balas Paulistas. As legitimas levam a marca registrada. 2283

TERRENOS, predios e avenidas (novos), um particular compra em Botafogo, Laranjeiras e Cattete; na rua Uruguayana n. 119, pharmacia.

TRASPASSA-SE um bom restaurant em ponto central, com boa freguezia, tem contrato; trata-se na rua Sete de Setembro n. 153, com o sr. Soares. 1966

TRASPASSA-SE uma boa casa para qualquer negocio, perto do Novo Mercado; informa-se na rua D. Manoel n. 50. 1273

TRASPASSA-SE uma boa quitanda, tendo bons commodos para familia. O motivo do traspasse se dirá ao pretendente; rua da Saude numero 97. 1147

TRASPASSA-SE loja e officina de calçado; na rua das Laranjeiras n. 68. 1976

Toma-se roupa de casa de familia para lavar e engommar, por mez ou por peça. Dá-se bom lustro! rua Capitão Macieira 32, Dona Clara.

TRASPASSA-SE uma casa de seccos e molhados, em ponto superior, predio de esquina, novo, dispondo de um contrato de 7 annos, sem compromissos; para informações com os srs. Teixeira, Borges & C., á rua do Rosario. 1924

UM senhor viuvo, com filhos deseja encontrar uma senhora de bom comportamento, para tomar conta de sua casa; na rua D. Anna Nery n. 596, prefere-se estrangeira. 1934

UMA moça estrangeira, séria e de todo respeito, chegada ha pouco do interior e não tendo conhecimento aqui, deseja a protecção de um cavalheiro educado e de posição, com a maior discreção, desejando carta para Luiza, nesta redacção. 1920

UMA infeliz viuva, pobre e doente, implora aos bons corações uma esmola, por caridade, para se poder tratar. Pódem enviar para esta redacção, a Maria Magdalena.

UMA senhora, tendo uma bonita calligraphia, deseja ser copista ou escrever para repartições; quem precisar deixe cartas nesta redacção, a M. M. M.

VENDE-SE um bom piano francez bonito modelo, bem conservado preço baratissimo, na rua Sete de Setembro n. 133 Casa Sampaio.

VENDE-SE um banco de carpinteiro, grande, por 5$000, sem a prensa; com a prensa, 10$; na rua Taylor n. 36 loja. (Lapa). 20004

VENDEM-SE cachorrinhos de raça dinamarqueza com dois mezes de edade. Rua do Campinho n. 14; Cascadura; junto á estação. 1942

VENDE-SE de tudo — Unica; armações, balcões vitrinas fixas e de lados, toldos para frente de rua e areas armarios, varios moveis, machinas de costura e outras, lustres gambiar as e fogões patentes zero e outros para hotel e a gaz, portas e grades de ferro columnas diversas polias, guinchos e de tudo em porção; Hospicio 189.

VENDE-SE um bom piano; na rua de Santo Amaro n. 120, Cattete, 1º andar. 2276

VEJAM bem que os pacotes das legitimas Balas Paulistas, levam a marca registrada.

VENDEM-SE machinas de costura, de pé e mão, novas e usadas, as de pé são de 25$, 30$, 35$, 40$ e 50$, até 100 mil réis, e as de mão, por preços muito baratissimos. Tambem se vendem machinas de cozer em perfeito estado. Concertam-se machinas concertos garantidos por um anno e compram machinas usadas. Vendem-se e compram-se gramophones e chapas. Vendem-se louças e ferragens e trem de cozinha. E' só no grande barateiro, á rua Senador Pompeu n. 77. 2339

VENDE-SE por 2 contos, boa machina Marinoni, de reacção para jornal ou impressões, rodas; na ladeira da Misericordia n. 24. 1378

VENDEM-SE armações, balcões, vitrines, uma armação de escriptorio, arte nova; rua do Hospicio 172, ao Gaeta Pesce.

VENDEM-SE: uma armação de porta ao centro; uma banca de ourives com tres logares; uma escrivaninha e diversas ferramentas; boulevard Vinte e Oito de Setembro n. 196, Villa Isabel; relojoaria e ourivesaria. 2036

VENDE-SE um piano do autor Henri Herz com uso mas em perfeito estado, por 450$000. Informa-se com Paulo Ferreira á avenida Central n. [illegible] (Empreza de mudanças). 2075

VENDEM-SE duas machinas para fazer cigarros 1 serrote e 1 moinho para cortar e mais apetrechos. Avenida Gomes Freire 18. 1917

VENDEM-SE ovos de gallinhas Cochinchina e Brahma a 12$ a duzia; travessa do Navarro, n. 25 Catumby.

VENDE-SE um viveiro de tela de arame com 2 m 50 quadrados por 2,50 de alto em bom estado. E' de particular; na rua do Mattoso n. 191.

VENDE-SE [illegible] por 1$500 o kilo; na rua da Alfandega n. 232 ou na Casa Vermelha largo de S. Domingos.

VENDE-SE a 8$000 cada duzia de ovos de raças puras importadas — Orpingtons, Leghorns, Carijós e Wyandottes, só na rua Senador Furtado 129.

VENDE-SE uma chacara num logar muito central, [illegible] illuminada á luz electrica; contém [illegible] com um quintal, tanque, banheira e muita agua, e aluguel é de 45$000. O motivo da venda é o dono ter outros negocios a tratar e não poder estar á testa. Vende-se livre e desembaraçada; rua Capitão Salomão n. 64, largo do Bomfim. 1820

VISITEM o Jardim Zoologico, aberto diariamente; vejam o Chimpanzé (o animal mais semelhante ao homem) e mais de outros animaes. Sitios soberbos para picnics. Passeio ideal. Imponente floresta secular! Lindos bosques.

VENDEM-SE ovos d'agua inglez, pias para marmore e tela de arame para cercas a preços; rua Santa Flora n. 146, estação do Ro[illegible]

— Pois bem: esse sonho immenso, collossal, digno de um capitão como Médicis, digno de allucinar minhas noites de insomnia, é de fazer da alta Italia uma só...

— Um só reino! exclamou Aretino com enthusiasmo. Ah! Monsenhor, se esse sonho se realizar espantará o mundo inteiro!

— Veneza, continuou Foscari, é a chave da Italia. Sem ella nada se consegue, com ella póde-se emprehender tudo... Estou cançado de alugar os nossos navios aos reis estrangeiros. Chegou o momento de utilizal-os em nosso proprio serviço. Rainha dos mares, Veneza póde, e deve ser rainha da Italia e arrancar á Roma seu antigo dominio. Que é Roma? O passado! Um passado brilhante que se extingue num crepusculo... Que é Veneza? O futuro!... Ella póde fazer cessar as guerras intestinas, ella póde fazer a Italia inteira se erguer em face dos potentados estrangeiros e exclamar:

— Tive até aqui a Poesia e as Artes, agora quero ter a Força. Os francezes e os allemães pódem procurar além uma nova presa, a Italia sósinha se defende, — não precisa de auxilio nenhum! — Eis o meu Sonho!

— Sonho sublime, Monsenhor! Sonho que devia sublevar a Italia inteira!

— Sim; mas, ha um elemento contrario: — os principes! Para conceber um tal sonho era preciso um espirito como o meu! Para realizal-o, para derrubar o obstaculo, isto é, os principes, é preciso um guerreiro: eis o papel que confio a João de Médicis.

— E que lhe devo prometter em recompensa, Monsenhor?

— A partilha depois da victoria — o duumvirato! Elle, Senhor de Roma, eu Senhor de Veneza! A elle — o meio-dia, a mim o Norte! E entre nós dois — o Papa!

Foscari calou-se, pensativo. Depois, continuou:

— Eis o projecto, mestre Aretino, nas suas grandes linhas... Os detalhes, veremos depois... Antes de tudo é preciso saber se o Grande Diabo é homem capaz de acceitar a alliança que lhe proponho. E' preciso sondal-o habilmente, e só descobrir pouco a pouco, o plano que formei e de retirar-vos sem ter dito muito, se sentir-vos resistencia.

— Monsenhor, disse Aretino, eu vos respondo pelo successo. Conheço João de Médicis, partilhei da sua tenda; tive minha parte nos seus prazeres; elle me confiou os seus receios e conheço-lhe o modo de pensar... E' uma alma simples, um espirito pouco complicado: Só tem uma paixão: — a guerra! E eu vou lhe offerecer uma guerra, duplicando o exercito que elle commanda. E' impossivel que não acceite!

— Parti, então, o mais depressa possivel, e lembrae-vos que comvosco está a fortuna da Italia!

— E a tua e a minha... — pensou Aretino, fazendo uma profunda reverencia.

Bembo e o poeta se despediram do doge.

— Então? exclamou o cardeal, saindo do palacio. Que dizes da aventura?

— Por todos os diabos, um tal segredo val mais do que cinco mil escudos...

— Paciencia... Paciencia... Estamos apenas no começo...

— Pela mitra de S. Pedro, compadre, farei tudo para ter maior lucro!...

XXIX

A GRUTA NEGRA

Bembo voltou para o seu palacio. Elle não prestará nenhuma attenção a dois homens mal vestidos que o haviam seguido até ao palacio ducal e que o acompanharam até á porta de sua casa. Eram os mesmos vagabundos que avistára da sua janella.

Um homem vestido de barqueiro veio juntar-se aos dois maltrapilhos e conversou um instante com elles.

— E então? perguntou o recem-chegado.

— Elle foi ao palacio ducal.

— Sósinho?

— Não, em companhia do poeta; mas, acaba de entrar em casa só.

— Não o percam de vista; e esta noite, ás 11 horas, não esqueçam o signal. E a barca?

— Está amarrada deante do palacio da cortezã.

O barqueiro fez um gesto de satisfação e affastou-se.

O dia se passou sem incidentes para Bembo. Seu espirito só pairava num unico pensamento: Branca. A's 8 horas, Bembo vestiu-se com um costume entre militar e civil. Pôz, á cinta, uma pistola, escondeu na mão um punhal, embrulhou-se num manto e saiu do palacio. Quando chegou deante do palacio de Imperia, apezar de ser 8 1/2 horas, ainda era dia. Bembo subiu a uma gondola e disse ao barqueiro:

— Leva-me aonde quizeres, mas volta de novo aqui ás 9 horas.

— Sim, patrão, disse o barqueiro.

Ao som dessa voz, Bembo estremeceu e olhou attentamente o gondoleiro que remava com a calma, destreza e a habilidade que caracterizam os marinheiros de Veneza. Socegado, sem duvida, o cardeal deitou-se embaixo da tenda, fazendo os movimentos lentos da barca. A sua cabeça ardia e elle tremia de impaciencia. Emfim, não podendo mais se conter, ao fim de vinte minutos deu esta ordem:

— Leva-me ao ponto onde embarquei.

Quando a gondola parou, nove horas acabavam de bater e era quasi noite. Os rumores da cidade iam-se aquietando. Os caes estavam desertos.

— Emfim! murmurou Bembo.

Elle pagou o gondoleiro, que amarrou tranquillamente a sua barca, saltou em terra e desappareceu.

— Porque será, pensou Bembo, que aquelle sujeito determinou que eu estivesse aqui ás 9 horas? Como vou passar as duas horas que me separam do momento delicioso!?...

. . . .

A's 9 e meia, Imperia conversava com o secretario de Aretino. Este a havia levado para uma janella que dava sobre o canal.

— Vêde! disse elle designando uma sombra que passeiava no caes.

— E' elle! murmurou a cortezã, estremecendo.

— Sim, é elle! Elle que cerca este palacio todas as noites, esperando o momento propicio...

— Oh! vós promettestes salvar minha filha.

— Se ainda fôr tempo...

— Que quereis dizer?

— Pensaes que este homem seja capaz de nascer um amor sincero á luz das estrellas? Não: elle medita, prepára seu crime, toma as suas disposições... Talvez que, dentro de dois ou tres dias seja muito tarde; mas amanhã mesmo eu providenciarei.

— Salvae minha filha! disse a cortezã juntando as mãos.

— Eu vos repito, senhora: amanhã mesmo vossa filha será salva!

O secretario sublinhou de um modo estranho esta ultima palavra; depois, accrescentou:

— Espero que não seja muito tarde! De um homem da especie do cardeal deve-se esperar sempre audacias imprevistas...

Dez horas soaram. O secretario despediu-se de Imperia. Dez minutos depois, sob a tenda de uma grande gondola, Rolando revestia o costume de barqueiro com que se disfarçára para passear Bembo. Momentos após rodeou o palacio de Imperia. Tudo estava deserto: as janellas achavam-se fechadas. No caes, Bembo inquieto e agitado, esperava encostado a uma pilastra. No palacio, depois da saida daquelle que chamavam Paulo, Imperia voltára um instante á janella que dava para o caes.

— *Elle* ainda está lá! murmurou ella. Vendo o cardeal immovel na sombra, como uma féra que espera a presa, Imperia ficou apavorada, porque reconhecia a sua impotencia. A'quem podia ella pedir auxilio e protecção contra Bembo? A Foscari? A Altieri? Elles tambem eram cumplices... e Bembo os faria tremer, como a faria tremer.

A cortezã segurou uma vela e se dirigiu para a parte do palacio habitada por Branca. Os aposentos da joven eram inteiramente isolados. Uma unica porta as fazia communicar com o resto da casa; mas essa porta vivia fechada e Imperia trazia a chave sempre comsigo.

Branca tinha para o seu serviço tres mulheres moças, das quaes duas eram creadas e uma dama de companhia. Imperia quando entrou nos aposentos da filha fechou, á chave, a porta por onde entrára. Parecia-lhe que a cada instante Bembo ia surgir deante della, reclamando com ameaças a sua presa. Mas, observando a solidez da porta e a altura das janellas que davam para fóra, serenou. A cortezã abriu uma segunda porta e entrou no quarto de Branca. A joven ainda não estava deitada e tocava guitarra para passar o tempo. Assim que viu sua mãe, Branca correu ao seu encontro e mãe e filha se abraçaram, longamente.

— Não receias fatigar-te ficando acordada até tão tarde, querida Branca?

— Esperava a visita que me farias todas as noites, minha mãe.

Não bebas mais este vicio não é mais que a nossa ruina

E' possivel agora curar a paixão pelas bebidas embriagadoras. Os escravos da embriaguez podem ser livrados deste habito ainda contra a sua vontade. Tem sido inventada uma cura inoffensiva chamada Pó Cosa que é facil de tomar e propria para ambos os sexos e de toda edade e póde-se administrar com alimentos solidos ou liquidos sem o conhecimento do intemperante. Todas as pessoas que tenham na familia um bebedor não devem deixar de pedir para a amostra gratis de Pó Cosa. Póde-se obter tambem o Pó Cosa em todas as Pharmacias e nos depositos indicados ao pé.

AMOSTRA GRATIS

Para ter a amostra gratis deve fazel-o directamente a Inglaterra a COZA POWDER CO., 76, WARDOUR STREET, LONDRES, 214. DEPOTS: Moreno, Borlido & C., rua Ouvidor, 152, RIO DE JANEIRO. Silva, Braga & C., rua Marquez d'Olinda, 58, PERNAMBUCO. D. Robilotta, RIO CLARO. Souza Motta, Av. da Independencia, 68, PARÁ. Santos, rua dos Droguistas, 45, BAHIA. Oliveira, S. PAULO. MURIAHÉ. Pessôa, rua Barão do Triumpho, 2, PARAHYBA. Tenore & De Camillis, rua S. Bento, 25, S. PAULO. Pharmacia Penha, ITAPAGIPE. Violani, S. FELICIDADE. Terrazé. S. THIAGO BOQUEIRÃO.

VENDE-SE lenha de demolições, a 6$ a carroça; na rua da Assembléa n. 15, com o coronel Teixeira. 1877

VENDE-SE um cachorro novo, de raça dinamarqueza; na rua de S. Januario n. 251.

VENDEM-SE gaiolas, desde 2$000, e fazem-se para todos os gostos; tecidos de arame para gallinheiro desde $100 na fabrica de gaiolas e tecidos de arame para jardins, escriptorios, clarabóias, gallinheiros e cercas em geral. C. Silveira & C., rua do Hospicio, 171.

VENDE-SE papel pintado a $240 e $280 a peça. Ver para crer, na rua do Hospicio n. 190.

VENDE-SE barato, e é com urgencia uma casa de madeira, frente de tijolos, telhas francezas, já tem agua na travessa Christiana n. 21; Meyer. 1948

VENDE-SE um lote de canarios gemmados; ver e tratar na rua Ferreira Leite n. 39, Engenho de Dentro, bondes de Cascadura. 2282

VENDEM-SE machinas para fazer cigarros novas, a 23$, 30$ e 35$; na rua da America n. 68, sobrado.

VENDE-SE (negocio de occasião e só realizavel até 20 de agosto por ter o proprietario de se retirar para a Europa) uma grande fazenda propria para creação, com 200 e tantos alqueires de terras superiores, com grandes pastagens de capim gordura roxo e branco, alguma matta e muitos capoeirões de machado terras todas superiores para todos os cereaes; aguadas boas e correntes (3); não tem lavoura nem creação e está bastante suja por ter estado abandonada; tem regular e grande casa habitavel e moinho. A 4 horas do Rio e a 10 kilometros pouco mais ou menos, de importante cidade do E. do Rio. O preço era de 22 contos, mas faz grande differença sendo negocio liquidado até o dia 12 de julho. Trata-se com o proprietario, à rua S. Francisco Xavier n. 312 das 8 às 12 e das 4 às 8 e com os srs. Gilhot & Rodrigues Rezende, Estado do Rio. 741

VENDEM-SE balaustres para escadas, de peroba, a 700 réis; na fabrica da rua da Relação ns. 38 e 40. 4163

VENDE-SE barato na Casa Affonso Rego, Fazendas Modas e Armarinho, Comprem só Nesta Casa, que vende mais barato 20 % do que na Cidade! rua 19 de Fevereiro n. 39.

VENDEM-SE gallinhas de raça, na Ascurra Basse Court; 55 ladeira do Ascurra. 108

VENDE-SE grande quantidade de typos e vinhetas e outros objectos concernentes; preços convenientes. Rua do Campinho, 14, Cascadura; junto á estação. 1949

VENDEM-SE excellentes pianos novos Pleyel, com 3 pedaes, a ta novidade; tambem temos com pouco uso, perfeitos de Pleyel e allemães por preços modicos. "Ao Piano de Ouro", acreditada casa, ha 36 annos, do Guimarães, á mais barateira. Rua do Riachuelo, 425. 2215

VENDEM-SE moveis novos e usados.
Guardas vestidos, 50$, 65$, 100$ e 130$000.
Guardas casacas, 170$, 180$ e 190$000.
Lavatorios 55$, 60$, 100$ e 120$000.
Mesas de cabeceira, 20$, 25$ e 35$000.
Guardas pratas, 45$, 60$, 120$ e 140$000.
Mesas elasticas, 60$, 65$; 100$ e 120$000.
Etagéres de 80$ a 140$000.
Bufet gu dace, 190$ e 200$000.
Cadeiras austriacas duzia, 120$000.
Camas "Maria Antonieta", com estrado, 70$, 80$, 90$ e 100$000.
Ditos restori, 30$, 45$, 50$ e 60$000.
Ditos de ferro, 10$, 25$; 45$ e 50$000.
Colchões de crina 25$, 30$ e 45$000.
Ditos para solteiros, 15$ e 20$000.
Ditos de capim bambeque 3$5, 5$ e 10$000.
Mobilias "Sul America", 125$ a 140$000.
Ditas estofadas, 170$, 180$ e 220$000.
Machinas "Singer", 120$ a 90$000.
E todos os mais artigos pertencentes a este ramo de negocio. Casa de confiança. Rua do Hospicio n. 235.
TELEPHONE N. 4.393.
D. TAVARES & COMP.

VENDE-SE tecido de arame a 400 réis o metro: rua Sete de Setembro n. 199.

VENDE-SE na rua D. Anna Guimarães um lindo palacete; informa-se e trata-se á rua da Alfandega, 240.

VENDE-SE na rua Visconde de Figueiredo terreno de 15 por 20; informa-se e trata-se á rua da Alfandega 240, Figueiredo & C.

VENDE-SE na rua Barão de Mesquita um lote de terreno de 14 por 40; informes e tratar á rua da Alfandega n. 240; Figueiredo & C.

VENDEM-SE na rua Indiana, Aguas Ferreas, tres lotes de terreno; informa-se e trata-se á rua da Alfandega n. 240.

VENDE-SE em rua de Botafogo um lote de terreno, de 11 por 43 informa-se e trata-se á rua da Alfandega, 240.

VENDE-SE no Engenho Novo, por 4 contos, um terreno de 11 por 50, informa-se e trata-se á rua da Alfandega n. 240.

Angelica torna a tez clara, aveludada, tira as sardas, manchas e rugas. Conserva o pó de arroz e impede que o rosto se torne gorduroso.
A' venda nas casas Hermany, Bazin, Postal, Cirio, Nunes e nas principaes casas de perfumarias.

VENDEM-SE gallinhas de raça; ovos a 1$000 cada um, trocando-se os que não derem pintos. Rua S. Clemente, 492; Botafogo. 1671

VENDE-SE na Casa Santos, de papeis pintados, á rua da Assembléa 48, canto da rua da Quitanda, verdadeiras novidades em Vitraux, recebidas da Europa, entre muitas outras, destacam-se os motivos sacros, chanteclér, as quatro estações, Romeu e Julieta, Tanhauzer, floricultura, avicultura, etc., etc., grande e colossal sortimento de gelatina colorida para vidros.

VENDE-SE de particular um lindo psiché de peroba, com espelho bisauté de 1,50 em perfeito estado, por 100$000, por ter o dono de ausentar-se; na rua do Mattoso n. 191. 1714

VENDEM-SE gallinhas das legitimas raças minorca preta, Langham e Cochinchina amarella, a 15$000 a cabeça para liquidar, no 97, rua Senador Furtado n. 97. 1644

VENDEM-SE fórmas novas de todos os feitios de $500 a 2$, e duas balanças, sendo uma de mão; machina de pregar saltos, facas; rua do Lavradio n. 98. 5830

VENDEM-SE um balcão de canella novo, com quatro gavetas e mostruario de vidro; uma balança de 20 ks. a 10 grammas e alguns vidros estrangeiros para amostras; para ver á rua dos Ourives n. 113. 334

VENDEM-SE grande quantidade de caibros, ripas, tesouras, trinta mil telhas francezas, 200 mil tijolos pequenos, vigas de 8 e 4 metros, de lei e de pinho de Riga de 6 metros, portas venezianas, almofadas e calha, uma escada nova sôa ho e ferros, columnas de ferro, canos de esgoto, telhas de canal, fogões, portões de ferro, marmore, cantaria, soleiras, tijolos grandes, conductor, pedra britada, folhas de zinco e outros materiaes; rua Santo Christo dos Milagres ns. 40, 42 e 44.

VENDE-SE barato bom piano. Travessa do Araujo n. 94. 2113

VENDEM-SE CALÇÕES PARA MENINOS
3 a 5 annos.......... 1$200
6 a 8 » .... 1$500
9 a 12 » .... 2$000
99--Rua Visconde de Inhauma--99
Proximo á Avenida Central

VENDEM-SE e fazem-se todos os concertos, soldas e mais trabalhos na Fabrica do Nora á rua da Conceição n. 115, proximo á Floriano Peixoto. 2132

VENDEM-SE uma bagatella e duas balanças, para desoccupar logar, na rua Muriquipary n. 81 Encantado.

VENDEM-SE predios, terrenos, sitios e fazendas; dá-se qualquer quantia em hypotheca e para construcção; negocios serios e rapidos, com Dart & C., que têm mais de 30 annos de pratica desta praça e que attendem a todo pretendente que não queira andar por ahi a perder tempo e a passar por decepções; tudo com a maxima cortezia, descripção e garantia, á rua da Quitanda n. 63. Telephone n. 339. 9325

Mme. Zizina A grande cartomante brasileira, dá consultas das 11 da manhã ás 8 da noite, na rua da Quitanda n. 157, sobrado.

3$500 1 kilo da saborosa manteiga Palmyra, 1$200 1 kilo de biscoitos Maria, 1$000 1 kilo de biscoitos sortidos na casa Confiança, rua do Espirito Santo n. 45.

1$100 1 kilo da especial laranjada, 1$100 1 kilo de peregada paulista, 1$100 o kilo da saborosa bananada, 1$000 1 kilo de marmelada Theresopolis, 1$100 1 kilo de goiabada cascão, na casa Confiança, rua do Espirito Santo n. 45.

1$200 1 lata de 1 kilo de pecego em calda, 1$400 1 lata de goiabada Pesqueira, 700 réis 1 lata de cajú do Norte, na casa Confiança, rua do Espirito Santo 45.

GONORRHEAS Cura radical, sem injecção! Obtem-se uma cura rapida e certa de todos os corrimentos recentes ou chronicos, flores brancas e retenção das urinas, com o uso da «OPIATINA» unico especifico anti-blenorrhagico que cura em poucos dias, sem ser preciso injecção! Cuidado com as imitações! Unico deposito — Pharmacia e Drogaria do A. Ruas & C. (antiga Pharmacia Simas), Praça Tiradentes n. 9.

Machinas para impressão e lithographia. Typos e material de composição. Tintas, massa para rolos. Accessorios para gravadores e encadernação. Papeis para jornaes e obras. Motores a gaz e electricidade.

E. LAMBERT
60, AVENIDA CENTRAL, 60

VENDE-SE um tricyclo proprio para padaria ou armazem, Haddock Lobo 103. 2136

VENDEM-SE sempre diariamente, bons empregos de capital, em predios, terrenos; e adianta-se dinheiro sob hypotheca; á rua da Alfandega n. 240, sobrado das 11 ás 5. Figueiredo & Comp.

VENDEM-SE e fazem-se charutos a 15$00, na Fabrica do Nora, á rua da Conceição n. 115, proximo á Floriano Peixoto. 2132

VENDE-SE uma charrette de 4 rodas, 4 logares, de varal e lança, á rua Duqueza de Bragança n. 25; Andarahy Grande. 2178

VENDE-SE um chic piano francez, com corpo e armação de metal; na rua da Alfandega 251 sobrado. 2174

VENDEM-SE dez cadeiras austriacas. Tomé na rua Angelica n. 99; estação do Meyer. 2130

VENDE-SE um botequim afreguezado e traspassa-se vantajosamente o contracto do predio novo e isento de recuo, no largo do Machado devido a ausentar-se o proprietario; trata-se na avenida Rio Branco n. 149, sala 9, das 8 ás 6. 2192

VENDE-SE uma besta e dois optimos cavallos de fino trato; trata-se com o dono: sr. Theophilo, na rua Nilo Peçanha n. 42, Nictheroy. 2190

VENDE-SE madeiras serradas nacionaes e estrangeiras, torneadas e molduras em geral para construcção; marcineiro e carpinteiro, preços razoaveis. Rua Senhor dos Passos n. 58 perto da Avenida Passos, casa de J. Fernandes Soares & Comp.

VENDE-SE um bom piano allemão corpo de metal; Visconde de Itauna, 151. 2207

VENDE-SE cavallo campolina, com 3 e 4 annos á rua Frei Caneca n. 332. [illegible]

VENDE-SE um automovel "Opel", funccionando bem e só com tres mezes de serviço. Póde ser visto até ás 9 horas da manhã na Garage Algreeves, avenida Salvador de Sá n. 16.

VENDE-SE uma barbearia e charutaria, fazendo bom negocio, com commodos para familia, [illegible] para outro qualquer negocio tendo seis annos de contrato, no Boulevard Vinte e Oito de Setembro; trata-se com Mourão, na rua do Rosario n. 161, ou rua Santa Francisca n. 47. [illegible]

VENDEM-SE dois bons cavallos para montaria e de um carrinho na rua Imperial, C. Meyer. 2093

Vista aos cegos! — Aconselhamos ao publico que soffre da vista o uso da legitima Agua de Santa Luzia, como o collirio maravilhoso, tanto no estado chronico como agudo, das molestias de olhos. Custo do legitimo 2$500 o vidro. Unicos depositarios Bruzzi & C., rua do Hospicio n. 144.

VESTI vossos filhos no Paraiso das Creanças, casa unica especial só para creanças; 7 de Setembro, 100.

VOSSOS filhos queridos ficam interessantes vestindo-se no Paraiso das Creanças; 7 de Setembro, 100.

FILHOS e filhas de preferencia no Paraiso das Creanças, casa unica especial; rua 7 de Setembro, 100.

CAPAS paletots, sobretudos em velludo, pelluccia, drap e malha de lã, tudo para creanças; 7 de Setembro, 100.

MEIAS de seda, lã e algodão para creanças, casa especial; rua 7 de Setembro, 100. — Paraiso das Creanças.

ROUPAS brancas de morim bordadas, para creanças, casa especial; 7 Setembro, 100, Paraiso das Creanças.

Manequins, para senhoras, não comprem sem ter visitado a Casa Silva — Rua Uruguayana, 56.

Darthros comichões e erupções desapparecem com a Boralina. Rua de S. Pedro n. 127.

Elixir das Damas do Dr. Rodrigues dos Santos **é o melhor medicamento para enfermidades de senhoras**
A venda em todas as pharmacias e drogarias

15$500 Finissimas botas de kanguru envernisado, canos de camurça marron e cinza, fórmas americana e franceza, artigo que se vende a 20$ nas ruas da Carioca, Uruguay na e Ouvidor, Avenida Passos 120 A — Casa Guiomar. (a que tem um macaco á porta)

FERIDAS e ulceras, curam-se infallivelmente com a BORALINA; á venda em todas as pharmacias. Deposito rua de S. Pedro n. 127.

ECZEMAS Cura radical com a Boralina; á venda em todas as pharmacias e drogarias. Rua de São Pedro n. 127.

FRIEIRAS —Cura certa com a BORALINA, rua de S. Pedro n. 127.

ADVOGADO Dr. N. Tolentino Gonzaga. Rua do Ouvidor n. 68. Inventarios, extincção de usufruto, fallencias e causas contenciosas. Adeanta custas e mais despesas.

Espirita Somnambulo Consulta com clareza todos os segredos e mysterios da vida humana, fazendo desapparecer os atrazos, embaraços, rivalidades, por mais difficeis que sejam, e tratamento de qualquer molestia pelo espiritismo e sciencias occultas; diagnosticos e prognosticos scientificos garantidos—Das 10 ás 4 da tarde e das 6 ás 8 da noite—Praça da Republica 195, sobrado.

CURA GONORRHEA GONOL Infallivel nas ulceras venereo-syphiliticas

A FABRICA que vende mais barato tela de arame, para cercas, clarabóias, gallinheiros, etc. etc. é na rua da Constituição n. 62.

Coqueluche — Tosses rebeldes bronchites, fraqueza pulmonar, curam-se radicalmente pelo poderoso tonico do apparelho respiratorio. — URUCÉ PIRANGA (Puimol) Cura qualquer tosse e evita a tuberculose. Effeitos garantidos em quatro colheres. Vende-se na drogaria Pacheco á rua dos Andradas n. 95.

Consultas gratis por medicos operadores especialistas em molestias dos olhos, ouvido, garganta, nariz, enfermidades das senhoras, crianças, pelle, syphilis, vias genito-urinas, venereas, medicina e cirurgia em geral. Todos os dias das 3 ás 5. Avenida Passos n. 105.

Impotencia — Ejaculações prematuras, fraqueza sexual, emmagrecimento rapido, depauperamento de forças, curam-se rapida e radicalmente pelo poderoso tonico muscular VINHO de CACAO IODO PHOSPHATADO do A. A. Castellões. Vende-se a rua dos Andradas 95. Drogaria Pacheco.

A Profetisa do Bem Profetisa o bem sobre qualquer assumpto, particular ou publico, provando a todos que venham consultar a verdade e a seriedade deste trabalho. Rua Barão de S. Felix 125, sobrado.

PERDAS BRANCAS FLORES BRANCAS Curadas radicalmente dentro de vinte dias pelas PILULAS HÉLÉNIENNES do NAUD
Por Atacado: V. MÉROBIAN, Pharmº, St-Mandé-PARIS
Deposito em todas as boas Pharmacias.

PATEIRA — Mme. Palmyra, com longa pratica dos hospitaes da Europa, cura radicalmente todas as molestias do utero e senhoras que não possam conceber e evita concepção, rapido e garantido, com especialidade esterilização, trata de hemorrhagias e suspensão, acceita parturientes em sua casa, ao mesmo tempo declara que tendo uma neste jornal com o mesmo nome, continuando esta parteira, a ser processada ha já mais de uma vez, por despreso deixo meu nome para não confundirem, e passo a assignar-me Mme. Taveira Morgado, rua de São Pedro n. 180. 539

5$500 Borzeguins e botinas Condor, de bezerro, para collegio, de 23 a 33, obra de duração eterna e de impermeabilidade absoluta.— Avenida Passos, 120 A —Casa Guiomar — (a que tem um macaco á porta).

Dr. Gustavo Armbrust. Chefe do serviço de hydrotherapia na Polyclinica da Santa Casa. Tratamento moderno das molestias internas, especialmente molestias nervosas, estomago e intestino, anemia, obesidade, asthritismo e neurasthenia, por meio de duchas e outras applicações hydrotherapicas, massagem, methodo de Idar, reeducação dos movimentos e dietetica. Consultas das 2 ás 3. Rua Uruguayana 3. 4236

DR. VITAL DUTHU da Faculdade de Paris, de volta de sua viagem, especialista das molestias genito-urinarias (urethra, bexiga, prostata, rins), molestias das Senhoras e Syphilis. Cura radicalmente os estreitamentos sem operação cortante, e tambem a Hydrocele, tumores genitaes, sem dor, sem operação cortante e sem ter o doente de interromper suas occupações.—Applica o 606 francez. Consultorio, rua Uruguayana 65 — de 1 ás 4.

SALDOS de sapatos, borzeguins e botinas de pellica preta e amarella, de camurça, de verniz, de velludo—artigo que se vende a 15$ e 20$000:— 7$, 8$, 9$, 10$ e 12$.—120 A. Avenida Passos — Casa Guiomar (a que tem um macaco á porta)

Gonorrhéa e suas complicações, cura radical. Vias urinarias. — Dr. Goes Filho, especialista da Santa Casa. Rua Uruguayana 3, das 4 ás 5.

Dr. Ed. Meirelles doenças internas, crianças, vias urinarias, tratamento rapido da gonorrhea, syphilis, estreitamento da urethra, cura radical de hydrocele, catarrho na bexiga, lavagem de estomago, dyspepsia. Rua da Carioca n. 33—das 1 ás 6.

Depois d'isto
mais nada

O distincto clinico dr. Joaquim Rangado diz que, para ulceras syphiliticas, não ha medicamento que dê resultados mais favoraveis do que o grande depurativo do sangue, Elixir de Nogueira, do pharmaceutico-chimico João da Silva Silveira.
A firma deste humanitario clinico está reconhecida.

Vende-se nas boas pharmacias e drogarias desta cidade.
Casa matriz — Pelotas — Rio Grande do Sul — Caixa postal 65.
Deposito geral e casa filial — Rua Conselheiro Saraiva 14 e 16 — Caixa postal 143 — Rio de Janeiro.

15$000 Elegantissimos sapatos de camurça preta, marron e beije, varios formatos; 126 A. Avenida Passos, Casa Guiomar (a que tem um macaco á porta).

GENEBRA--SUISSA
Boulevard des Tranchées n. 36
Pensão familiar para meninos e meninas em frequentes escolas. Prospectos e referencias pela directora Mme. Clausen Comandi.

55$000 Um fino apparelho para jantar, com 72 peças e rica pintura, com dourado; colheres de aluminio para sopa, duzia 4$500, no grande barateiro da rua Senador Euzebio n. 160 — Praça Onze de Junho.

23$000 Um lindo apparelho para toilette, com 7 peças, meia porcelana legitima, panellas ferro Clarck, kilo 1$900, no grande barateiro da rua Senador Euzebio n. 160 — Praça 11 de Junho.

25$000 Um apparelho para chá e café, 34 peças, com dourado e fina pintura; no grande barateiro da rua Senador Euzebio n. 160, Praça 11 de Junho.

9$500 Duzia de talheres americanos, legitimos; na rua Senador Euzebio n. 160, Praça 11 de Junho.

11$500 Um fino apparelho de toilette, com 6 peças, com lindas ramagens, pratos de granito, por duzia 3$500, no grande barateiro da rua Senador Euzebio n. 160; praça Onze de Junho, porta larga.

Mme. Vagulmar Lanzoni
Cartomante, somnambula vidente e prophetisa, tambem deita cartas e lê pelas linhas das mãos; note o respeitavel publico que esta somnambula trabalha ha 24 para 25 annos nas sciencias occultas, contendo diversas mediumnidades; dá consultas todos os dias, das 9 horas da manhã ás 9 da noite; na rua de S. Roberto n. 48, morro de S. Carlos, Estacio de Sá.

Consultas gratis por medicos especialistas em partos, molestias das senhoras, e crianças, tuberculose, syphilis, ouvidos, garganta etc. Aviam-se receitas com todo o escrupulo e encontra-se um completo sortimento de boas drogas a preço de drogaria. 208 Uruguayana 208. Pharmacia Brazil.

Dr. Mario Aguirre Esp. em molestias de creanças, da pelle e syphilis. Consultorio, rua dos Invalidos n. 136, pharmacia Cruz de Malta, das 9 ás 11 da manhã e das 2 ás 4 da tarde.

Externato Maurell — Curso de admissão para qualquer Escola. Durante o curso. Rua S. [illegible] n. 170 1.º e 2.º andares.

Dr. Alvino Aguiar Especialista em molestias do Estomago, rins e pulmão. Tratamento das anemias e depauperamento organico. Molestias das senhoras, clinica medica. Consultorio, rua da Quitanda n. 60, das 2 ás 4. Residencia, Travessa Torres 17.

Cartomante estrangeira, trabalha com perfeição e arte de occultismo, de 20, 36, 54 e 78 cartas, diz o presente e o futuro, desvenda qualquer mysterio da vida, concerta qualquer difficuldade em negocios ou doenças; possue um segredo para moças e de grande valor, só á vista é que se póde avaliar a sua importancia, desconhecida no Brasil; na praça da Republica n. 84, esquina da rua Senhor dos Passos. 8640

DENTISTA
Gabinete Cirurgico Dentario
Dos cirurgiões-dentistas Aristoteles Jorge e Gastão Barroso. Especialistas em operações dentarias e com longa pratica na execução de todo e qualquer trabalho clinico e prothetico. Dispõem de todos os apparelhos electricos, os mais modernos e aperfeiçoados. Trabalhos garantidos e a preços modicos. Consultas todos os dias, das 8 horas da manhã ás 5 da tarde. RUA DO OUVIDOR 159, esquina da rua Gonçalves Dias — Rio de Janeiro.

PARTEIRA a verdadeira mme. Palmyra trata de molestias de senhoras, evita a gravidez, garante ser infallivel, previne que continúa com seu consultorio em sua residencia á rua Camerino n. 105. Telephone n. 4.102. Avenida Palmyra.

Cêas de Christo em ricas molduras a prestações, entrega immediata, só na **Casa de Ceias** **38, Constituição. 38**

Dr. Masson da Fonseca de volta de sua viagem á Europa: Consultorio «Jornal do Commercio», 1º andar, sala 9, das 3 ás 5 horas. Residencia, Laranjeiras 314.

Colorina, Tintura ideal garantida para restituir ao cabello a sua côr original preta ou castanho. — Preço 10$000; pelo correio, mais 2$000. Deposito geral, rua 7 de Setembro 127. R. Kanitz.

DENTISTA Americano Dr. C. Figueiredo especialista em extracções completamente sem dor e outros trabalhos garantidos; systema aperfeiçoado, preços modicos, e em prestações, das 7 da manhã ás 9 da noite, rua do Hospicio 222, canto da avenida.

Bilz Delicioso refrigerante. Espumante sem alcool. Teleph. 1443 Caixa postal 311

Dr. Annibal Vargas Clinica medica. Molestias das senhoras. Pelle e syphilis. Diagnostico e tratamento pratico da syphilis e tuberculose. Applicação do 606 nos casos indicados. Residencia: rua do Lavradio n. 36. Telephone 1202. Consultorio á rua da Carioca n. 62, sobrado. Das 2 ás 5 horas.

CALLISTA Rebello de Carvalho participa aos seus amigos e clientes que mudou o seu gabinete do n. 60 para o n. 74 da rua Gonçalves Dias. [illegible]

25$000 Um apparelho com 34 peças, para chá e café. Primeiro Barateiro, rua Estacio de Sá n. 71, porta larga.

12$000 Um fino apparelho toilette, 6 peças. Pratos de granito 3$500 e 4$000 duzia, no Primeiro Barateiro, rua Estacio de Sá n. 71, em frente á Padaria Franceza.

4$000 Uma duzia de colheres de aluminium para sopa, e 5$000 café, talheres de fino aço de 9$000, 8$000 e 10$000, no Primeiro Barateiro, rua Estacio de Sá n. 71, porta larga.

30$000 Um meio apparelho para jantar, dito 50$000 com 60 peças, 55$000 ditos com 72 peças finas e pinturas, no Primeiro Barateiro, rua Estacio de Sá n. 71, porta larga.—J. Valencia Perez.

2$500 Um ferro para engommar e dar lustro. Chicaras de cor, 4$500, 5$000 e 6$000 a duzia, no Primeiro Barateiro, rua Estacio de Sá n. 71, porta larga, em frente á Padaria Franceza.—J. Valencia Perez.

INGLEZ 7$. Francez 6$ (2—10$), superior a Berlitz. Fr. Caneca, 92 (sobr.).

NOVA DESCOBERTA!
Ficou cabalmente provada a cura da "Asthma e bronchite asthmatica", com o poderoso "Elixir anti-asthmatico de Bruzzi", especifico vegetal de incontestavel valor scientifico. Não ha um só caso que não se observe a cura immediata, com este prodigioso medicamento.
Unicos depositarios: Bruzzi & C. — Rua do Hospicio, 144.

DINHEIRO sobre hypothecas de predios e tudo que represente valor, dá o sr. Moraes Junior, á rua do Rosario n. 130, sobrado, esquina da Avenida. 4075

O "FLORAL"
Quem não deseja possuir um lindo cabello, abundante, sedoso e mantido na sua primitiva côr?
Todos, certamente. Pois bem, com o uso da maravilhosa loção "FLORAL", descoberta indigena, exclusivamente vegetal e superior ás suas similares, infallivelmente conseguireis um lindo cabello.
Esta bella loção é de acção segura em todas as molestias do couro cabelludo; impede o embranquecimento dos cabellos, a calvicie e a queda e até as creanças de tenra edade a podem usar com vantagem. E' de uma belleza incomparavel para toilette, dá aos cabellos um fome suave e delicado, de modo a ter preferencia no uso do toucador.
USA-SE EM FRICÇÕES
A' venda nas casas: Theatro n. 9, Rodrigo Silva n. 36, Gonçalves Dias 67, avenida Rio Branco 148, travessa de S. Francisco n. 28, e nas drogarias.

Banco Hypothecario do Brasil
CAPITAL 16.000:000$000
Carteira de credito popular
Operações bancarias, operações usuaes do commercio e industria, caixa economica, emprestimos sob penhores.
Carteira hypothecaria
(Decretos n. 1486 B de 14 de novembro 1890 e n. 1312 de 10 de agosto de 1893).
Rua Primeiro de Março, 51

Tira Manchas
O Electre joponez tira qualquer mancha, de graxa, pixe, gordura e tinta de oleo, em todos os tecidos de sêda, lã e casemira, sem alterar as côres; vidro, 1$500. Casa Postal, Ouvidor 141, e Casa Bazin, avenida Central n. 131, Louis Hermanny, Gonçalves Dias. 67, e Casa Cirio, Ouvidor, 183.

Portugal
JOÃO DE ALMEIDA VIEGAS
Pessoa de sua familia deseja falar-lhe; queira escrever dizendo onde póde ser encontrado, por Alexandrino Ferreira, rua da Prainha n. 7. 2179

Consultorio medico
Aluga-se um, mobilado, na rua da Carioca n. 8, 1º andar.

Curso popular
Francez, Inglez e Italiano, falar em 45 lições. Novo methodo directo, duas vezes por semana. 10$000 por mez. Mlle. J. M., bacharel pela Universidade de Paris, todos os dias das 4.30 ás 5.30 da tarde, 137, avenida Rio Branco 4º andar, sala 12.

Baratas e Ratos
Destróem-se com a *Pasta phosphorada* Steiner. Vidro 1$500; pelo Correio, 2$500. Deposito, Drogaria do Povo, rua S. José 61.

Vendedores
Precisa-se, para vender bebidas á commissão, na rua Conselheiro Zacharias 78. 2262

Auto-piano
Vende-se um, completamente novo, modelo SOLOIST e branco, tocando 88 notas; para ver, por favor, na CASA BEETHOVEN, 175, rua do Ouvidor. Preço de occasião.

PIANO
VENDE-SE um forte e perfeito piano de meia cauda e por preço de occasião; na rua Larga 96, Alfaiataria.

La Mode du Jour
Rua Gonçalves Dias 12
Especialidade em roupas feitas para senhoras: Vestidos para "toilette" e muitas outras novidades. Bem montado atelier de Costura para costumes e fantasia. Preços reduzidos. MME. TEDESCO.

Rodolpho Bottmann
Massagista diplomado — Applica massagens manuaes, vibratorias, electricas e gymnastica medica. Tratamento da belleza. Attende a chamados a domicilios. Praça da Republica n. 50, 2º andar, Rio de Janeiro.

Marmores e Granitos Venezianos
Pedras para bancas de cozinha, soleiras, degráos, toilletes, mesas de botequim, etc. Cimento branco.
Nikisne, Silva & C.
Rua do Hospicio 337

Modista
Precisa-se de uma ajudante de modista, pratica em fazer fórmas; rua Uruguayana [illegible] casa Mme. Anna. 2146

SOFFREIS DA PELLE?
USAE
LUGOLINA
do dr. Eduardo França. UNICO remedio brasileiro premiado com duas Medalhas de Ouro na Exposição Universal de Milão, 1906. Premiado tambem com Medalha de ouro na Exposição Nacional de 1908. — UNICO remedio brasileiro acceptado e consagrado na Europa e nas Republicas Argentina, Uruguay e Chile pelos medicos e hospitaes.

20 annos de successo

COM UM SO' VIDRO
se obtêm os mais efficazes e rapidos resultados na cura das molestias da pelle, comichões, feridas, frieiras, suor dos pés e dos sovacos, assaduras do calor (de entre as coxas), darthros, sarna, caspa, quéda dos cabellos, queimaduras, aputas e molestias da bocca, brotoejas, manchas, sardas, erysypela, pannos, molestias do utero, etc. E' de resultado efficaz para toilette intima das senhoras, evitando qualquer contagio. Em injecção cura qualquer corrimento em poucos dias.
A Lugolina não contém potassa caustica nem soda caustica, nem gorduras, que são irritantes da pelle e entram na composição dos sabões medicinaes e pomadas, formulas essas velhas e anachronicas abandonadas pelos medicos modernos.

DEPOSITARIOS NO BRASIL
Araujo Freitas & C.
Rua dos Ourives 114
NA EUROPA
CARLO ERBA—Milão
RIBEIRO DA COSTA—Lisboa
EM BUENOS-AIRES:
Francisco Lopes—LAVALLE 1434

Vende-se em todas as drogarias, pharmacias e perfumarias.

PILULAS DE CAFERANA
ABREU SOBRINHO
CURAM
Sezões-Maleitas
Febres palustres
Intermittentes
Nevralgias
Muito cuidado com as falsificações e imitações
Unicos depositarios, Bragança Cid & C.—rua do Hospicio 9.

COMPANHIA SUL AMERICA
Emprestimos hypothecarios
A Companhia SUL AMERICA empresta qualquer quantia sob garantia de predios situados nesta capital, a juro de 8 o|o; prazos convencionados, sem cobrar commissão e sem fazer o proponente despesa de qualquer natureza.

AINDA PO'DE CURAR-SE!!! NÃO DESANIME
SE SOFFRE DE

Nervosismo	Tuberculose	Hysterismo
Falta de memoria	Falta de appetite	Anemia
Terrores nocturnos	Ataques	Insomnia

póde estar certo que encontrou o remedio para curar-se: este medicamento chama-se

DYNAMOGENOL

o rei dos tonicos fortificantes, é o mais bello e agradavel dos remedios phospho-phosphatados, é o mais experimentado, é o mais perfeito e mais assimilavel.

JULHO
Tomem nota e não se esqueçam a
ALFAIATARIA SANTOS DUMONT
192, Rua 7 de Setembro, 192
Grande reducção nos preços devido a terminação do balanço
Os melhores sobretudos —a 28$000 são os nossos

Gratis!... Dá-se a quem pedir o Mensageiro da Fortuna, publicação illustrada contendo boa e variada leitura e tratando praticamente de Sciencias Occultas. E' um manual pratico, indicando os meios para conhecer e praticar o Hypnotismo, o Magnetismo, a Clarividencia, a Adivinhação e outras sciencias exotericas e esotericas; ceremonias magicas, processos para vencer no amor, conquistar sympathias e poderes, fascinar; como ganhar ao jogo e curar enfermidades pelo fluido magnetico. Escreva bem claramente o seu nome e residencia: estação ou cidade e Estado, pedindo um destes preciosos livrinhos, ao Sr. Aristoteles Italiai Caixa Postal 604, Rio, Rua do Lavradio, 122, casa X—(Envie 500 réis em sellos se quizer o livro registrado e secreto). Peça hoje mesmo.

JUVENTUDE ALEXANDRE
Evita a caspa e a quéda do cabello, dá-lhe vigor e rejuvenesce. E' o unico tonico que não tendo nitrato de prata, faz com que os cabellos brancos voltem á côr primitiva e não queima a pelle. A JUVENTUDE tem merecido os melhores louvores das pessoas cuidadosas na conservação do cabello. O grande consumo e o grande numero de attestados que possuimos nos animam a recommendar a JUVENTUDE como o melhor dos tonicos para desenvolver o crescimento do cabello, tornando-o abundante e macio. A caspa é uma das maiores causas da calvicie: a JUVENTUDE extingue-a em quatro dias. Preço 3$000. A' venda em todas as boas perfumarias e drogarias do Rio e em S. PAULO—Baruel & Comp. Approvada pela directoria de Saude Publica e premiada com medalha de ouro na Exposição de 1908. Cuidado com as imitações. Peçam Juventude Alexandre. Para a cutis usem TALQUINA.

REMEDIOS QUE CURAM BRONCHIGIA, A Milagrosa póde-se chamar, pois tem feito curas verdadeiros milagres; nas bronchites chronicas, nas tosses de qualquer natureza, nas dores do peito com difficuldade de respirar, rouquidão, influenza, etc. Exigir sempre a marca de Adolpho Vasconcellos (A. V.)

RHEUMATINA, cura rheumatismo de qualquer natureza e syphilitico, erysipelas, nevralgias, etc.

GENITALINA, cura fraquezas genitaes IMPOTENCIA.

FAVA DIVINA para facilitar a dentição das crianças.

Vendem-se nas pharmacias homeopathicas de ADOLPHO DE VASCONCELLOS—27, rua da Quitanda; 30, rua Engenho de Dentro e 9, rua Assis Carneiro.

PALACE-THEATRE
(South American Tour)
Hoje — SEGUNDA-FEIRA, 15 DE JULHO DE 1912 — **Hoje**
A's 8 3|4 em ponto
Grandioso espectaculo variado
Estrondoso successo do Rei dos Chimpanzés
Consul 1·
Todos ao Palace — Ver para crer
Crescente successo
TRIO SOLA! MERCEDES ALFONSO SADA YACCO ETC. ETC. ETC.
E de todos os artistas da excellente troupe
Sexta feira, 19 de Julho
Grande festival artistico da Black And White!
Refined comical Song and Dance Team
Preços e venda de bilhetes do costume

THEATRO S. PEDRO
Empreza Moraes & C.
ESPECTACULOS POR SESSÕES
HOJE Segunda-feira **HOJE**
As 7 3|4 e 9 3|4
1ª representação da applaudidissima revista em 2 actos, original de Alvaro Cabral, musica do maestro Del Negro
PEÇO A PALAVRA
TOMA PARTE TODA A COMPANHIA
Numeroso corpo de côros
Scenarios deslumbrantes
Riquissimo guarda roupa confeccionado [illegible]STORINO
MUSICA LINDISSIMA
Maestro director da orchestra ATILIO CAPITANI
PREÇOS DE CINEMA
A SEGUIR — [illegible]

THEATRO MAISON-MODERNE

Empresa PASCHOAL SEGRETO

HOJE 2.ª feira HOJE

15 de julho

A's 8 1/2 da noite

Continua o grande successo da TROUPE DE VARIEDADES E ATTRACÇÕES da qual fazem parte os mais notaveis artistas do mundo!

Exito absoluto de Tua Bella Olympia em suas danças sugestivas e arrebatadoras

AMANHÃ TERÇA-FEIRA AMANHÃ

8 ESTRÉAS 8

Belle Laure Cabiac. Assistée par Mr. Philipps, or ginaes excentriques

ANITA NIEGINSKAIA Cantora Cosmopolita

EMA DE ABREU Romancista Portugueza

FLORA SANPIETRI — Divette italiana

Rose Trémière Cantora franceza

Milliemie Cantora franceza

Fernanda Jariani Cantora franceza

Mignon Cantora franceza

CINEMA PARIS

50, Praça Tiradentes, 50 Telephone 131

Empresa Couto Pereira & C.

HOJE—Monumental programma extraordinario—HOJE

JERUSALEM LIBERTADA

Maravilhoso FILM, com 1085 metros de extensão e dividido em tres partes. Neste sublime trabalho de alta cinematographia encontrarão os espectadores do PARIS a reproducção exacta dos grandes feitos das Cruzadas, acompanhando de perto as sangrentas luctas travadas entre Musulmanos e Christãos, luctas em que os homens sacrificavam as vidas pelo amor e pela Religião. Termina este estupendo FILM pela entrada triumphante de Godofredo de Bugllone em Jerusalem onde o bravo guerreiro Rinaldo hasteara o symbolo da religião de Christo.

ROMA PITTORESCA

Deliciosa fita do natural apresentando entre outros pontos interessantes de Roma as seguintes vistas desta bellissima cidade: a Abbadia das tres nascentes, Roma de Palatino, etc.

Traição de amiga ou A Vingança

Grandiosa tragedia de Gabriel d'Annunzio, trazida para o cinematographo pela importante fabrica AMBROSIO.

ROINET EM UM EDUCANDADO

Engraçadissima fita comica

Amanhã— Magestoso programma novo de onde se destaca o grandioso film de 1.600 metros de extensão e dividido em duas partes.

A VIDA DE UMA MULHER

THEATRO RECREIO

Grande Companhia TAVEIRA

TOURNÉE PALMIRA BASTOS

HOJE O maior de todos os successos HOJE

opera comica em 3 actos musica de FRANZ LEHAR

O rei das montanhas

O papel de Mary é desempenhado pela notavel actriz Palmira Bastos.

Verdadeiro successo! Desempenho admiravel! Musica deliciosa! A instrucção é original do autor! Luxuoso guarda-roupa! Maravilhosos effeitos de luz electrica

Primorosa Mise-en-scene de A. F. Taveira

A's 8 3/4 em ponto. Os bilhetes acham-se á venda na bilheteria do theatro das 10 horas da manhã em diante. Não se acceitam encommendas por telephone

Amanhã—O REI DAS MONTANHAS

DE QUE NOS SERVE IR AO THEATRO QUANDO NINGUEM NOS VÊ?

A mulher é a belleza da creação, e é preciso que ella se faça vêr para que haja um pouco de encanto na terra que habitamos.

O melhor modo de uma senhora se fazer vêr é:

VESTIR COM ELEGANCIA E DISTINCÇÃO

O «Parc Royal» veste com elegancia e distincção 200.000 SENHORAS NO RIO DE JANEIRO.

PARA A ESTAÇÃO THEATRAL

o «Parc» dispõe de tudo quanto póde fazer notada uma mulher pela sua elegancia: **Toilettes de theatro, as ultimas novidades de Paris; manteaux, saídas de baile, echarpes de delicado gosto, calçado finissimo, etc.**

Visitem-nos as senhoras que desejarem preparar-se para a estação theatral. O «Parc Royal» está sempre preparado para todas as estações.

PARC ROYAL

Parque Fluminense

Praça Duque de Caxias, 19 (Antigo Largo do Machado)

Empreza Antunes & Comp.

HOJE Programma novo HOJE

10 Fitas novas e de successo 10

Das quaes seleccionamos as seguintes

Cine Jornal Brasil Numero XXV

NO PAIZ ADOPTIVO Intenso drama da vida real

O Prisioneiro de Cromwel Episodio historico da Revolução Ingleza

Travessuras de Cupido Delicioso romance amoroso impeccavelmente desempenhado

Rosa entre espinhos Emocionante e grandioso film d'Arte dramatica

E mais cinco films novos e de successo

Funcciona ... ... carroussel e grande numero de diversões.

EMPRESA PASCHOAL SEGRETO

Espectaculos por sessões a preços de cinema

HOJE — **Segunda-feira, 15 de julho de 1912** — HOJE

NO CINEMA THEATRO S. JOSÉ

Companhia nacional de que faz parte a distincta actriz brasileira CINIRA POLONIO

Direcção scenica do actor Domingos Braga

Maestro director da orchestra JOSÉ NUNES

A mais completa victoria do theatro popular!

A's 7, ás 8 3/4 e ás 10 1/2 da noite

108ª, 109ª e 110ª da hilariante burleta em tres actos

FORROBODÓ

Rir! Rir! Rir!

Successo estupendo de Alfredo Silva no Guarda Nocturno da Zona e de Cinira Polonio na Madama Petit Pois.

Exito absoluto de Pepa Delgado e de Franklin de Almeida no duetto do 3º acto!

Amanhã — FORROBODÓ

AO JOSÉ! AO S. JOSÉ!

NO PAVILHÃO INTERNACIONAL

Companhia popular do theatro da rua dos Condes de Lisboa

Não ha espectaculo, para que se proceda á montagem da engraçadissima revista portugueza

PERDEU A' PALLA!

Verdadeira fabrica de gargalhadas que sobe á scena

Amanhã

Deslumbrantes scenarios

Guarda roupa absolutamente novo

Toda a musica é do inspirado maestro LUZ JUNIOR

CINEMA IDEAL

Telephone, 1937 End. Telg. IDEAL

60, Rua da Carioca, 62 Empreza M. Pinto

HOJE *Sensacional e grandioso programma novo* HOJE

Composto das melhores novidades de todos fabricantes

1ª PROJECÇÃO *JOAQUIM MURAT* Film historico, da fabrica CINES.

2ª PROJECÇÃO **UM PIC-NIC** Bella e fina comedia.

3ª PROJECÇÃO *PASTORAL DRAMATICO* Conto lendario, film da fabrica SAVOIA.

4ª PROJECÇÃO Quem Brinca com fogo Interessante comedia da GAUMONT.

5ª PROJECÇÃO Corte de madeira no Mayne Film do natural, da fabrica EDISON.

6ª PROJECÇÃO **ANNA MARIA** Grande drama moralista

7ª PROJECÇÃO *DID E A AMIGA* Hilariante film comico de PATHÉ FRÈRES

Como extra na matinée

MARQUEZA E BAILARINA *Bella comedia colorida de GAUMONT*

QUARTA-FEIRA

O grandioso film historico colorido da série d'Arte Pathé Frères com 800 metros em 2 partes.

O FILHO DE CARLOS V

SEXTA-FEIRA

Outro sensacional film com 1.000 metros, da fabrica CINES.

O ESPIÃO

EMPRESA STAMILE — CINEMA OUVIDOR

CAIXA POSTAL, 428 — Rua do Ouvidor, 127 End. Tel.—STAMILE

Telephones: 3.551 Cinema — 3.927 — Escriptorio

HOJE — Attrahente programma novo com importantes producções completamente inéditos — HOJE

PRIMEIRA PROJECÇÃO

APICULTURA — A industria das abelhas—As colmêas. O fabrico do mel e por ultimo, o seu saborear por uma rapazíada alegre.

SEGUNDA PROJECÇÃO

Uma questão de segundos — Importante trabalho, em que vemos a salvação de um ente, cuja vida perigava por segundos, sendo salvo pela noiva sincera.

TERCEIRA E QUARTA PROJECÇÕES—O delicado e dominante drama em 2 actos

A Boneca da Fortuna — Uma florista que ama; troca carícias com o homem amado, abandona o lar e vê-se por fim abandonada com sua filha que graças á sua intervenção condu-a innocentemente á casa do pae, reatando a amizade entre ambos.

QUINTA PROJECÇÃO

Os dois aposentos — Original comedia entre dois excentricos visinhos, que, zangados que eram tornam-se pacatos e casam contra actos.

Vendas, locações e contractos, no escriptorio, rua da Assembléa, 63 — Unica agencia no Brasil dos films Biograph, Vitagraph, I. M. P. e Lux

THEATRO MUNICIPAL

Empresa Theatral Brasileira — Direcção Luis Alonso

Grande Companhia Lyrica do Opera Italiana do Theatro Constanzi de Roma

Director da orchestra Comm. Gino Marinuzzi

HOJE Segunda-feira, 15 de julho de 1912 HOJE

A's 8 1/2 horas em ponto

Estréas dos celebres artistas

Rosina Storchio e R. Stracciari

2. Recita de assignatura

1. representação da opera em 4 actos do maestro G. VERDI

LA TRAVIATA

Personagens:

Violeta, Rosina Storchio — Georgio Germont, Ricardo Stracciari — Alfredo Germont, M. Polverosi — Flora, Flosi — Il Gastone, G. Ingrannio — Il Marchese, A. Auroli, — Il Barone, G. Schottler — Sasione, Tracchini Durini — Annina, M. Alemani — Coro de signori e signore, maestri di Violeta e Flora, Picadori, Zingaros, etc.

Scenarios del professor Rovescalli, Brag... Sormani

Preços por espectaculo — Camarotes de 2. ordem, 50$ — Balcões A, B, C, 180. Outras filas, 14$. Galerias de 1. fila, 6$. Outras filas 5$.

Amanhã, terça-feira 16 — 1. recita da assignatura MANON LESCAUT, do maestro Puccini, para estréa do tenor G. Taccani e ... E. Cervi Caroli.

Quarta-feira, 17 — 3. recita de assignatura ... opera-baile em 4 actos de L. Illica LA WALLY musica do maestro A. Catalani

Protogonista a Sra. E. Cervi Caroli.

CINEMA PARISIENSE

HOJE Réprise HOJE

Immenso successo.

Exhibição pela ultima vez e mais dois films Sensacionaes

Amanhã — programma novo. Novidades

THEATRO APOLLO — TOURNÉE ANGELA PINTO

Companhia Dramatica Portugueza de que faz parte a notavel actriz ANGELA PINTO

HOJE — A INSTANTES PEDIDOS — HOJE

Será represent da mais uma vez a peça em 3 actos GRANDE SUCCESSO

PRIMEROSE

Os principaes personagens pelos artistas: ANGELA PINTO ... C. de Oliveira

Na representação tomam parte os principaes artistas da companhia

A representação da PRIMEROSE, foi para esta companhia, o maior triumpho theatral, dos ultimos annos, em lingua portugueza, constatado pela opinião unanime de toda a imprensa.

Amanhã, TERÇA FEIRA 3ª representação do vaudeville Tres ... Quinta feira, MATINÉE ás 2 horas, com a ultima representação do Theodoro & C.—SEXTA FEIRA 19, 1ª representação da famosa peça em 3 actos:

O BOTEQUIM DO FELISBERTO (Le Petit Café)

CINEMA LAPA

Avenida Mem de Sá 23

Hoje e Amanhã

A MULHER FATAL

1.200 metros em 3 partes

Sensacional drama da vida real de Pathé Frères.

Garantimos hoje o maior successo nesta cidade

EXTRAORDINARIA

A MULHER FATAL

3 partes 1.200 metros

Uma existencia perdida

TRABALHANDO PARA OS MARIDOS

Gaumont Jornal

NUMERO XXIII

Quando as Açucenas desabrocharem

Gentran rapta a mulher amada

CINEMA THEATRO CHANTECLER

55—rua Visconde do Rio Branco—55

Empreza Julio, Fragoso & C.

Companhia de operetas, magicas e revistas dirigida pelo actor Mattos Vega. — Director da orchestra, maestro Costa Junior

HOJE—HOJE

A's 7 1/2 e 9 horas

14ª e 15ª representações da opereta em 3 actos, de N. Willner e Grunbaum, musica de Leo Fall, traduzida e adaptada por Osorio Duque Estrada

A PRINCEZA DOS DOLLARS

AMANHÃ, ás 7 1/2 e 9 hs.

A Princeza dos Dollars

CINEMA THEATRO RIO BRANCO

Avenida Gomes Freire ns. 13 a 21 — Empresa WILLIAM & C.

Grande Companhia Nacional de Magicas, Revistas e Operetas, ... actor BRANDÃO (o popularissimo) — Regente da orchestra, maestro Paulino do Sacramento

HOJE! Segunda feira, 14 de julho de 1912 HOJE!

PALPITANTE REPRISE

Da sempre querida e famosa revista em 1 prologo, 3 actos e 2 apotheoses, original de João Claudio.

O CARNAVAL!...

Grande mise-en-scène do actor Brandão

MUITAS NOVIDADES!... MAGNIFICAS SURPREZAS!...

Reapparição do estimado actor Alvaro Fonseca, nos papeis que creou na primitiva!...

As sessões terão começo ás 7.30—8.50 e 10.10

Por uma gentileza captivante, a distincta actriz Elisa Campos, fará o papel de Filha, ... Julia Martins de ...

Pela primeira vez, a graciosa actriz Julia Martins desempenhará o papel de Folia!

A maxima moralidade possivel!...

Scenarios de Jayme Silva. Adereços de J. Costa. Classe distincta, ... cadeiras numeradas, 1$500; ...

A RAINHA DAS REVISTAS! POUCOS DIAS!

CINEMA PATHÉ — CINEMA AVENIDA — CINEMA ODEON

COMPANHIA CINEMATOGRAPHICA BRASILEIRA

Tres programmas novos por semana — Segundas, quartas e sextas-feiras

MATINÉE E SOIRÉE DA MODA

Salão de espera, orchestra française

Conjunto artistico

HOJE Sumptuoso programma novo HOJE

Apresentação da soberba comedia da fabrica Gaumon

EPOCA LUIZ XV

MARQUEZA E BAILARINA

Cinematographia em côres—Gaumont Color...

Exhibição do drama da fabrica ESSANAY

O Indio e a Crença

Onde terna creancinha se condóe do soffrer de um indio submisso e humilde.

O FILM HISTORICO

ULTIMOS MOMENTOS DE MURAT

Grandioso drama de rigorosa "mise-en-scene", com vestuarios a caracter de accôrdo com a época, soberbo lavor da fabrica Cines-Roma

O querido ANDRÉ DEED em sua ultima creação

DID E SUA COMPANHEIRA

Scena comica de successo

Quarta-feira — Mais um successo! CRIME E CASTIGO, drama e CLUB DOS SOLTEIROS, comedia.

HOJE NA MATINÉE E SOIRÉE HOJE

Primoroso concerto por uma orchestra de escolhidos professores

DESLUMBRANTE PROGRAMMA NOVO

PASTORAL DRAMATICA

Mimosa e poetica legenda pastoril, lindamente executada pela florescente fabrica

Savoia Film-Turim.

PROTAGONISTA

A insigne artista italiana Adriana Costamagna

OS DOUS GRANADEIROS

Delicado e commovente episodio historico, tirado de uma ballada immortal do grande poeta HENRI HEINE. Trabalho artistico da notavel fabrica

Gaumon-Paris.

PIC-NIC

Deliciosa comedia de costumes, com panoramas lindissimos durante uma caçada, e a intriga alegre de um casal de noivos; pela estimada fabrica

Cines-Roma

Corte de madeira no "Maine"

Instructivo e curioso film de natural, da conceituada fabrica

Edison-Nova York

GAVROCHE NO CAMPO

Hilariante scena comica, da afamada fabrica

Eclair Paris

QUARTA-FEIRA

O bellissimo film historico a côres naturaes, pelo moderno processo PATHÉ-COLOR

O FILHO DE CARLOS V

Extrahido do celebre romance D. João d'Austria, do Castilho Delavigne.

HOJE Programma novo HOJE

5 FILMS DE ESCOL SELECCIONADOS ENTRE OS DE MAIOR SUCCESSO

Assumptos leves e delicados... Conjuncto agradavel, que proporciona uma hora de recreio...

ORDEM DAS PROJECÇÕES

1ª Uma visita invernal em New York

Soberbo film do natural, que nos mostra as multiplas bellezas da grande metropole americana... Film de Edison.

2ª DUELLO SOB RICHELIEU

Grandioso episodio historico, muito bem encenado e executado impeccavelmente pela troupe da Casa Cines de Roma.

3ª QUEM BRINCA COM LUME

Deliciosa comedia do inexcedivel fabricante Gaumont de Paris.

4ª ANNA MARIA

Magistral film realista, obra impeccavel da reputada fabrica Cines de Roma, com ... , soberba mise-en-scène. Concepção de 500 metros de extensão de ...

5ª POLIDOR QUER SUICIDAR-SE

Vaudeville burlesco de irresistiveis situações... Film de Pasquali & Cia., de Turim.

SEXTA-FEIRA

AS MULHERES Scena comica por Max Linder.

Os demais annuncios de theatros, por conveniencia da paginação, vão publicados na penultima pagina